

المحتويات

الفصل الأول قبل استخدام الجهاز O2 Xda Stealth

٦	١-١	محتويات العبوة
٦	٢-١	تعرف على جهاز O2 Xda Stealth
٧	٣-١	تعريف المفاتيح
١٠	٤-١	الخصائص
١٠	٥-١	إدخال البطارية وبطاقة SIM
١١	٦-١	بطاقة SIM
١٢	٧-١	البطارية
١٢	٨-١	القفل/ إلغاء القفل
١٣	٩-١	زيادة سعة الذاكرة
١٤	١٠-١	عمل نسخة احتياطية من البيانات
١٤	١١-١	إدارة الطاقة

الفصل الثاني بدء التشغيل

١٦	١-٢	عرض المعلومات
١٦	٢-٢	اتجاه الشاشة
٢٥	٣-٢	ضبط الوقت والتاريخ
٢٦	٤-٢	استخدام قلم التأشير
٢٦	٥-٢	محاذاة الشاشة
٢٦	٦-٢	طريقة الإدخال
٢٧	٧-٢	الرسم على الشاشة
٢٩	٨-٢	تسجيل رسالة
٢٩	٩-٢	تحرير المعلومات الشخصية
٣٠	١٠-٢	إعداد كلمة المرور

الفصل الثالث وظائف الهاتف

٣٢	١-٣	شاشة الهاتف وتقديم المفاتيح
٣٣	٢-٣	إجراء مكالمة
٣٣	٣-٣	استقبال/ تجاهل مكالمة
٣٣	٤-٣	المكالمات الدولية
٣٤	٥-٣	مكالمات الطوارئ

٧٠	الفصل السابع الرسائل	٣٤
٧١	١-٧ الرسائل القصيرة (SMS)	٣٤
٧٤	٢-٧ رسائل الوسائط المتعددة (MMS)	٣٥
٨٢	٣-٧ البريد الصوتي.	٣٥
٨٣	٤-٧ البريد الإلكتروني.	٣٥
٨٥	٥-٧ البريد الإلكتروني الدفعي.	
٨٦	٦-٧ تطبيق Pocket MSN.	

٩٠	الفصل الثامن الوسائط المتعددة	٣٨
٩٠	١-٨ الكاميرا	٣٨
٩٣	٢-٨ مسجل الفيديو	٤٥
٩٥	٣-٨ تثبيت تطبيقات جافا	
٩٥	٤-٨ محرر الصور	٤٨
٩٦	٥-٨ الصور ومقاطع الفيديو	٤٩
٩٧	٦-٨ المسجل	٥٠

١٠٠	الفصل التاسع التطبيقات	٥٦
١٠٠	١-٩ التقويم	٥٦
١٠١	٢-٩ المهام	٥٧
١٠٢	٣-٩ برنامج File Explorer (مستكشف الملفات)	٥٨
١٠٢	٤-٩ برنامج Internet Explorer (متصفح الإنترنت)	٥٨
١٠٣	٥-٩ برنامج Windows Media	٦٥
١٠٤	٦-٩ الألعاب	٦٥
١٠٤	٧-٩ برنامج Download Agent	٦٥
١٠٤	٨-٩ الحاسبة	٦٦
١٠٤	٩-٩ النسخ الاحتياطي	٦٦
١٠٤	١٠-٩ الكشاف	٦٦
١٠٥	١١-٩ أداة ZIP	٦٦
١٠٥	١٢-٩ O2 Auto Configurator (المهيب التلقائي)	٦٦
١٠٦	١٣-٩ برنامج ClearVue PDF	
١٠٧	١٤-٩ برنامج Excel Mobile	
١٠٨	١٥-٩ ملاحظات	
١٠٩	١٦-٩ برنامج PowerPoint Mobile	
١١٠	١٧-٩ البحث	

٦-٣	ضبط مستوى الصوت
٧-٣	جهات الاتصال
٨-٣	إنشاء جهة اتصال جديدة
٩-٣	سجل المكالمات
١٠-٣	ضبط نغمة الرنين وكلمة المرور

الفصل الرابع الإعدادات

١-٤	الإعدادات الشخصية
٢-٤	إعدادات النظام

الفصل الخامس أداة التزامن ActiveSync

١-٥	حول التزامن
٢-٥	تثبيت برنامج ActiveSync
٣-٥	اختيار نوع التزامن
٤-٥	استخدام أدوات برنامج ActiveSync
٥-٥	أخطاء برنامج ActiveSync

الفصل السادس بدء الاتصال

١-٦	مدير الاتصال اللاسلكي
٢-٦	تقنية GPRS
٣-٦	تقنية Bluetooth
٤-٦	Wi-Fi
٥-٦	قارئ بطاقات USB
٦-٦	مشاركة الإنترنت
٧-٦	برنامج Terminal Services Client
٨-٦	ضبط البث الخلوي
٩-٦	شبكات VPN
١٠-٦	كبل USB
١١-٦	الاتصال بالإنترنت

الفصل الأول قبل استخدام الجهاز O2 Xda Stealth

- ١-١ محتويات العبوة
- ٢-١ تعرف على جهاز O2 Xda Stealth
- ٣-١ تعريف المفاتيح
- ٤-١ الخصائص
- ٥-١ إدخال البطارية وبطاقة SIM
- ٦-١ بطاقة SIM
- ٧-١ البطارية
- ٨-١ القفل/ إلغاء القفل
- ٩-١ زيادة سعة الذاكرة
- ١٠-١ عمل نسخة احتياطية من البيانات
- ١١-١ إدارة الطاقة

١١٠
١١٠
١١٢

١١٤

١١٤
١١٤
١١٤
١٥٥
١١٥

١١٨

١١٢

١٢٦

١٢٦
١٢٦
١٢٨
١٢٨
١٣٠
١٣١
١٣١

١٣٢

- ١٨-٩ الاتصال الصوتي السريع
- ١٩-٩ برنامج Word Mobile
- ٢٠-٩ وظيفة المجيب الآلي

الفصل العاشر إدارة جهاز O2 Xda Stealth

- ١-١٠ برنامج O2 Auto Install
- ٢-١٠ برنامج O2 Connect
- ٣-١٠ إدارة الذاكرة
- ٤-١٠ إدارة البرامج قيد التشغيل
- ٥-١٠ إضافة أو إزالة برامج

الفصل الحادي عشر المواصفات

الفصل الثاني عشر الأسئلة الشائعة

الفصل الثالث عشر إرشادات السلامة

- ١-١٣ معلومات السلامة
- ٢-١٣ العناية بالهاتف
- ٣-١٣ السلامة أثناء القيادة
- ٤-١٣ الأجهزة الإلكترونية
- ٥-١٣ إرشادات السلامة الأخرى
- ٦-١٣ تنبيهات
- ٧-١٣ حول هذا الدليل

الفهرس

الفصل الأول قبل استخدام الجهاز O2 Xda Stealth

٢-١ تعرف على جهاز O2 Xda Stealth

يتيح لك هذا القسم إمكانية التعرف على مكونات الجهاز ومفاتيح وظائفه.



١- محتويات العبوة

نشكرك على اختيارك جهاز O2 Xda Stealth. يرجى التحقق من وجود العناصر التالية بالعبوة. وفي حالة عدم وجود أي منها، يرجى الاتصال بالموزع.

جهاز O2 Xda Stealth - هاتف كمبيوتر جيب يعتمد على نظام التشغيل Windows Mobile.

قلم تأشير

بطارية قياسية

مهبطي تيار متردد عام مع أربعة مقابس لدول مختلفة

سماعة سلكية استريو عالية الجودة

كبل USB

قرص مدمج لبدء التشغيل

دليل الاستخدام

دليل التشغيل السريع

بطاقة الضمان

الرقم	العنصر	الوظيفة
١	جهاز الاستقبال	يمكنك سماع صوت المتصل من خلال جهاز الاستقبال.
٢	شاشة لمس	شاشة العرض.. استخدم قلم التأشير لاختيار العناصر المطلوبة من على الشاشة.
٣	مفتاح الاتصال	يمكنك إجراء مكالمة أو الرد عليها بالضغط على مفتاح call (الاتصال) . كما يمكن بدء تشغيل شاشة الهاتف بالضغط على نفس المفتاح.
٤	مفتاح Windows	اضغط على مفتاح Windows لفتح خيارات قائمة "Start" (بدا) .
٥	مفتاح الإنهاء	اضغط على هذا المفتاح لإنهاء مكالمة أو العودة إلى شاشة Today (اليوم) من أية شاشة أخرى.
٦	مفتاح OK	اضغط على هذا المفتاح لتنفيذ أو إنهاء وظيفة أو تطبيق معين.
٧	مفتاح التنقل خماسي الاتجاه	استخدم مفاتيح الأسهم المتجهة لأعلى ولأسفل واليسار واليمين للتنقل خلال وظائف أو تطبيقات الهاتف. اضغط على المفتاح الأوسط لتنفيذ الوظيفة أو التطبيق الذي تم تحديده.
٨	لوحة الطلب	يمكنك استخدام لوحة الطلب لطلب أرقام الهواتف التي ترغب في الاتصال بها.



الرقم	العنصر	الوظيفة
١٨	ضوء الفلاش	يدعم أوضاع Auto Flash (الفلاش التلقائي) و Forced Flash On (تشغيل الفلاش الإجباري) و Forced Flash Off (إيقاف الفلاش الإجباري). استخدم قلم التأشير وحامله للمس لوحة الشاشة.
١٩	قلم التأشير وحامله	اسحب قلم البطارية لأسفل حتى يمكن إخراجها.
٢٠	قلم البطارية	تزويد جهاز O2 Xda Stealth بالطاقة.
٢١	البطارية	تعتمد كاميرا الهاتف على تقنية CMOS وتدعم التقاط صور بدقة تصل إلى ٢ ميجابكسل وتسجيل مقاطع فيديو عالية الجودة.
٢٢	عدسة الكاميرا	إلى جانب استخدام سماعات الأذن، يمكنك تشغيل موسيقى/ مقطع صوتي من خلال السماعة المضمنة بالجهاز.
٢٣	سماعة أحادية الصوت	

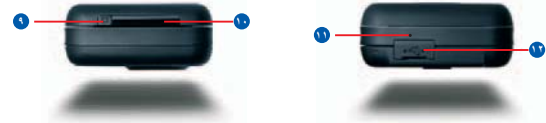

الرقم	العنصر	الوظيفة
٩	التشغيل/ إيقاف	اضغط مع الاستمرار على مفتاح التشغيل ليضع ثوان لتشغيل/ إيقاف تشغيل
١٠	مؤشر بيان الحالة	يوضح مؤشر بيان الحالة حالة الجهاز وذلك من خلال الألوان المختلفة التي يعرضها: اللون الأزرق: للدلالة على نشاط وظيفة Bluetooth. اللون البرتقالي: للدلالة على نشاط وظيفة Wi-Fi. اللون الأخضر: للدلالة على تمكن الهاتف من التعرف على شبكة الهاتف المحمول. للتحدث في الهاتف.
١١	الميكروفون	وصل مهبطي الشاحن بهذه الفتحة لبدء عملية الشحن. تستخدم هذه الفتحة أيضًا كفتحة USB وبناءً على ذلك يمكنك توصيل الهاتف بأجهزة كمبيوتر أو أجهزة أخرى باستخدام بديل USB ثم القيام بنقل الملفات بين الهاتف وتلك الأجهزة.
١٢	منفذ Mini USB / فتحة الشحن	

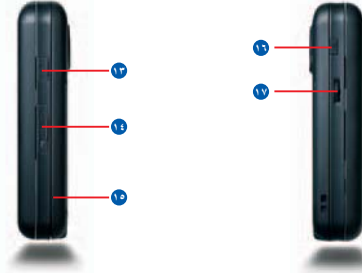

الرقم	العنصر	الوظيفة
١٣	منفذ توصيل سماعة الرأس	وصل سماعة الرأس الاستريو، حيث ستتمكن عندئذ من الاستماع إلى الموسيقى عبر سماعة الرأس أو استخدام أدوات التحدث اللاسلكي الخاصة بالهاتف.
١٤	فتحة بطاقة Mini SD	يمكنك إدخال بطاقة Mini SD في هذه الفتحة لحفظ البيانات على البطاقة الخاصة بك.
١٥	زر إعادة الضبط	اضغط على هذا الزر باستخدام قلم التأشير لإعادة ضبط الهاتف.
١٦	مفتاح الكاميرا	اضغط على مفتاح Camera (الكاميرا) لبدء تشغيل وظيفة التصوير. في وضع Camera (الكاميرا)، اضغط على مفتاح الغالق الذي يعمل على خطوتين لاتقاط الصور.
١٧	مفتاح مستوى الصوت	حرك هذا المفتاح لأعلى أو لأسفل لضبط مستوى الصوت. اضغط مع الاستمرار على هذا المفتاح لتسجيل ملاحظة صوتية مباشرة. استخدم قلم التأشير للمس لوحة الشاشة.

٣-١ تعاريف المفاتيح

المفتاح	الوظيفة
مفتاح التنقل خماسي الاتجاه - العلوي	لتحريك المؤشر لأعلى.
مفتاح التنقل خماسي الاتجاه - السفلي	لتحريك المؤشر لأسفل.
مفتاح التنقل خماسي الاتجاه - الأيسر	لتحريك المؤشر لليسار.
مفتاح التنقل خماسي الاتجاه - الأيمن	لتحريك المؤشر لليمين.
مفتاح التنقل خماسي الاتجاه - الأوسط	لتنفيذ الأمر الذي حددته.
اتصال	للرد على المكالمات وإجرائها.
إنهاء	اضغط: للعودة إلى شاشة Today (اليوم) اضغط مع الاستمرار: لإضاءة المشعل الكهربائي.
تشغيل/ إيقاف	اضغط: للدخول إلى وضع التعتيق المؤقت. اضغط مع الاستمرار: لإيقاف التشغيل.
مفتاح Windows	اضغط: لعرض أو إخفاء قائمة Start (أبدأ).
مفتاح OK	اضغط: لتنفيذ الوظيفة المعروضة على الجانب العلوي الأيمن من الشاشة [X] أو [ok] موافق أو إنهاء.
مفتاح الكاميرا	اضغط: للدخول إلى وضع الكاميرا.
مفتاح الصوت	حركة لأعلى: لزيادة مستوى الصوت. حركة لأسفل: لخفض مستوى الصوت. اضغط: لتنشيط أمر صوتي. اضغط مع الاستمرار: لتنشيط ملاحظة صوتية.
زر إعادة الضبط	لإعادة ضبط جهاز O2 Xda Stealth.

٤-١ الخصائص

يعد هاتف O2 Xda Stealth الاتصال الرئيسية، شأنه في ذلك شأن غيره من الهواتف المحمولة. هذا إلى جانب تزويده بخدمات المساعد الرقمي الشخصي (PDA). ويتضمن القسم التالي المزيد من المعلومات المتعلقة بخصائص هذا الهاتف:

- شاشة لمس: عبارة عن شاشة عرض بلورية مقاس 2,4 بوصة مزودة بتقنية TFT وبالوان فعليه يبلغ عددها ٦٥,٥٣٦ لونا.
- مفتاح تنقل خماسي الاتجاه.
- مفتاح إشارة Windows.
- ميكروفون وسماعة أحادية الصوت.
- وضع الزلق للرد على المكالمات.
- فتحة Mini-USB للتوصيل وشحن البطارية.
- كاميرا: ٢.٠ ميجا بكسل.
- التوصيلات: لتقنية Bluetooth والشبكة المحلية اللاسلكية.
- نظام تشغيل Microsoft Windows Mobile 5.0: برامج Pocket Outlook و Pocket Explorer و أدوات برنامج Office Word و Excel و PowerPoint بالإضافة إلى برامج Terminal Services و Client (عميل الخدمات الطرفية) و Pictures & Videos (صور ومقاطع فيديو) و Calculator (الحاسبة) و Games (الألعاب) و File Explorer و ActiveSync (مستكشف الملفات).
- برامج O2: برامج O2 Connect و O2 Auto Install و O2
- برامج أخرى: Answr Machine (مجييب آلي) و Phone Recording (التسجيل بالهاتف) و Recorder (مسجل) و Spb GPRS و Monitor (مراقبة GPRS) و O2 Auto Config (المهايمر التلقائي) و دعم جافا و الكشف و عارض PDF و ClearVue و غير ذلك

٣-١ تعاريف المفاتيح

قبل إدخال/ إخراج بطاقة SIM، يرجى التأكد من إيقاف تشغيل الجهاز وعدم توصيله بأي مصدر إمداد بالطاقة بواسطة كبل USB أو شاحن.

- انظر إلى الجانب الخلفي للجهاز. اسحب قفل البطارية إلى أسفل ورافع البطارية إلى أعلى كما هو موضح بالرسم أدناه حتى يتم إخراجها.

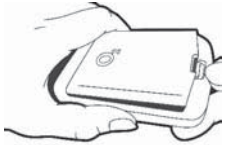

- ابحث عن فتحة بطاقة SIM ثم أدخل البطاقة بحيث يكون الجزء المعدني متجهاً إلى أسفل والزوايا المشطوفة جهة اليسار.

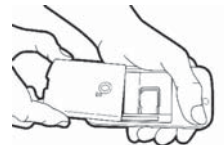

- أدخل البطارية مرة أخرى إلى فتحة البطارية.

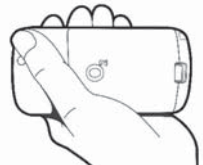

٦-١ بطاقة SIM

يتعين الاتصال بمشغل الشبكة قبل استخدام جهاز Oz Xda Stealth الخاص بك للحصول على بطاقة تحديد هوية المشترك SIM. وتحتوي بطاقة SIM على رقم جهاز Oz Xda Stealth الخاص بك والخدمات التي يمكن الحصول عليها من خلال الاشتراك والبيانات الشخصية مثل دليل الهاتف والرسائل. ولا يمكن استخدام الهاتف قبل إدخال بطاقة SIM صالحة (بامتتاء مكالمات الطوارئ).

يرجى ملاحظة أن: في حالة فقد أو سرقة الهاتف أو بطاقة SIM، يجب الاتصال بمشغل الشبكة على الفور وذلك لمنع استخدامها من قبل أشخاص غير مصرح لهم بذلك.

٧-١ البطارية

يرجى العلم بأن جهاز Oz Xda Stealth مزود ببطارية ليثيوم أيون قابلة للتركيب وإعادة الشحن. ويتوقف زمن الاستعداد وزمن التحدث في الجهاز على مدى تغطية الشبكة لحالات الاستخدام الفعلي وما إذا كان الجهاز في وضع الاستعداد أم لا. كما يعتمد العمر الافتراضي للبطارية على عدد مرات تفتّل المستخدم بين وظائف الجهاز المختلفة.

يرجى ملاحظة أن: استخدام أي مجموعة بطارية أو محول تيار متردد (شاحن) من نوع غير محدد أو معتمد من قبل شركة Oz مع هذا الهاتف قد تتج عنه آثار خطيرة ومن الممكن أن يؤدي إلى إنهاء صلاحية الضمان الخاص بالهاتف وإبطال موافقة الشركة على إصلاحه. ويتوجب فصل الشاحن عن مصدر الإمداد بالطاقة عند عدم استخدامه.

شحن البطارية

يرجى التأكد من تركيب البطارية وشحنها بالكامل عند استخدام الجهاز Oz Xda Stealth لأول مرة. ويمكن شحن البطارية بإحدى الطرق التالية:

- الشاحن المتنقل: وصل الشاحن المتنقل في مقيس تيار كهربائي مناسب ثم ركب الموصل بالشاحن في فتحة الشحن الموجودة بالجهاز. وسيبدأ شحن الجهاز تلقائياً.
- كبل USB: استخدم كبل USB المرفق مع العبوة لتوصيل الجهاز بمنفذ USB الموجود في الكمبيوتر.

٨-١ القفل/ إلغاء القفل

١- قفل الجهاز: من شاشة **Today (اليوم)**، انقر فوق **Device unlocked (الجهاز غير مقفل)** لقفل الجهاز. وبمجرد قفل الجهاز، لن يستجيب لأي لمسة على الشاشة أو أي إدخال على لوحة المفاتيح.

ومن الممكن أيضاً أن تقوم بتمكين تشغيل خاصية قفل الجهاز تلقائياً بعد انطفاء الإضاءة الخلفية للشاشة.

تتمكين خاصية القفل التلقائي:

انقر فوق **Start (بدأ) < Settings (إعدادات) < System (النظام) < Power (الطاقة) < Extended (موسع)** ثم حدد المرعب المعروض على الشاشة. سيقوم الجهاز بتمكين تشغيل خاصية القفل التلقائي أثناء وضع الاستعداد.

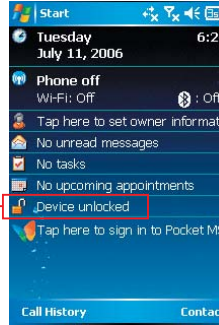

٢- إلغاء قفل الجهاز.

- انقر فوق **Unlock (إلغاء القفل)** بالركن الأيسر أسفل الشاشة.
- انقر بعد ذلك على زر **Unlock (إلغاء القفل)** الذي يظهر على الشاشة الجديدة، فيتم عندئذ إلغاء القفل.



١-٩ زيادة سعة الذاكرة

لزيادة سعة ذاكرة جهاز O2 Xda Stealth الخاص بك، يمكنك إدخال بطاقة ذاكرة Mini SD في فتحة البطاقة الموجودة بالجانب الأيمن من الهاتف. تأكد من إدخال البطاقة على نحو سليم.

١٠-١ عمل نسخة احتياطية من البيانات

يدعم جهاز O2 Xda Stealth ذاكرة O2 ووصول عشوائي تبلغ سعتها ٦٤ ميجابايت، غير أنك قد تحتاج إلى عمل نسخة احتياطية من البيانات والبرامج الجديدة التي يتم تثبيتها على ذاكرة الوصول العشوائية وذلك لمنع تعرضها للتلف. ولعمل نسخة احتياطية من بيانات **Contacts** (جهات الاتصال) أو **Calendar** (التقويم) أو غير ذلك، يرجى إعداد وضع الاتصال المتزامن مع جهاز الكمبيوتر ثم قم بتوصيل الهاتف بالكمبيوتر. وسيبدأ برنامج ActiveSync في التشغيل تلقائياً.

١١-١ إدارة الطاقة

تشغيل هاتف O2 Xda Stealth

أثناء تشغيل الهاتف في وضع الإغلاق، اضغط على مفتاح التشغيل الموجود أعلى الهاتف لتوصيله بالطاقة الكهربائية.

فصل الطاقة الكهربائية عن جهاز O2 Xda Stealth

أثناء تشغيل الجهاز في وضع التشغيل، اضغط مع الاستمرار على مفتاح التشغيل الموجود أعلى الهاتف لمدة ٣ ثوان لإيقاف تشغيله.

لحد من استهلاك الطاقة، قد تحتاج إلى تغيير مدة استمرار الإضاءة الخلفية للشاشة ومستوى السطوع. كما يمكنك توفير المزيد من الطاقة من خلال ضبط الجهاز على وضع الإغلاق التلقائي في حالة عدم استخدامه لمدة زمنية معينة.

فحص مستوى شحن البطارية

انقر فوق **Start** (إبدأ) < **Settings** (إعدادات) < علامة التبويب **System** (النظام) < **Power** (الطاقة) < **Battery** (البطارية). يظهر عندئذ شريط يوضح مستوى الشحن المتبقى في البطارية.

إيقاف تشغيل الجهاز تلقائياً

انقر فوق **Start** (إبدأ) < **Settings** (إعدادات) < علامة التبويب **System** (النظام) < **Power** (الطاقة) < علامة **Advanced** (خيارات متقدمة) ثم حدد المدة التي ترغب في أن يتوقف الجهاز تلقائياً بعدها. تتحكم هذه الخاصية في زمن بقاء الشاشة في وضع الاستعداد.

خفض مستوى السطوع

انقر فوق **Start** (إبدأ) < **Settings** (إعدادات) < علامة التبويب **System** (النظام) < **Backlight** (الإضاءة الخلفية) < علامة التبويب **Extended** (موسع)، ثم اضبط مستوى السطوع لكل من طاقة البطارية أو مصدر طاقة خارجي من المستوى الأكثر عتمة إلى المستوى الأكثر سطوعاً.

ضبط مدة الإضاءة الخلفية

انقر فوق **Start** (إبدأ) < **Settings** (إعدادات) < علامة التبويب **System** (النظام) < **Backlight** (الإضاءة الخلفية) < علامة التبويب **Battery Power** (طاقة البطارية) أو **External Power** (مصدر طاقة خارجي) لتحديد مدة استمرار الإضاءة الخلفية وتشغيلها أو إيقافها في حالتها التلقائية من طاقة البطارية أو من مصدر طاقة خارجي.

الفصل الثاني بدء التشغيل

- ١-٢ عرض المعلومات
- ٢-٢ اتجاه الشاشة
- ٣-٢ ضبط الوقت والتاريخ
- ٤-٢ استخدام قلم التأشير
- ٥-٢ محاذاة الشاشة
- ٦-٢ طريقة الإدخال
- ٧-٢ الرسم على الشاشة
- ٨-٢ تسجيل رسالة
- ٩-٢ تحرير المعلومات الشخصية
- ١٠-٢ إعداد كلمة المرور

قائمة أبدأ:

انقر فوق Start (أبدأ) لعرض محتويات القائمة:

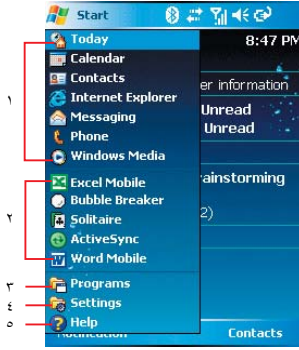

منطقة الحالة والأيقونات قائمة أبدأ

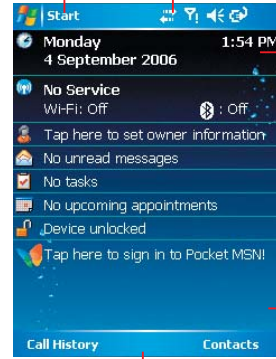

شاشة اليوم

منطقة الأوامر

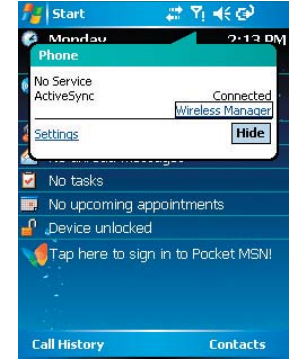

المفتاح	الوصف
١	للوصول السريع إلى بعض برامج مايكروسوفت الثابتة.
٢	آخر خمسة برامج تم استخدامها.
٣	انقر فوق Programs (البرامج) للدخول إلى شاشة البرامج.
٤	انقر فوق Settings (إعدادات) للدخول إلى شاشة الإعدادات.
٥	انقر فوق Help (تعليمات) لعرض معلومات تصفية حول جهاز Oz Xda Stealth.

الفصل الثاني بدء التشغيل

١-٢ عرض المعلومات

تعرض الشاشة الرئيسية المعلومات التالية:

- قائمة Start (أبدأ): انقر هنا لفتح قائمة Start (أبدأ) بنظام Windows والموجودة بأعلى الشاشة جهة اليسار. للعودة إلى شاشة Today (اليوم) في أي وقت، انقر فوق Start (أبدأ) < Today (اليوم).
- منطقة الحالة والأيقونات: تعرض هذه المنطقة أيقونات الوظائف والإشعارات وحالات النظام مثل حالة البطارية وحالة التوصيل وحالة بطاقة SIM والوقت والإشارة ومستوى الصوت واستلام الرسائل وغيرها. ويمكنك النقر على أيقونة إحدى الوظائف لعرض التفاصيل أو الإعدادات الخاصة بتلك الوظيفة.
- شاشة Today (اليوم): تحتوي هذه الشاشة على اختصارات لبرامج ومعلومات هامة معينة تخص الإعداد Today (اليوم). لتغيير إعدادات هذه الشاشة، انقر فوق Start (أبدأ) < Settings (إعدادات) < علامة التبويب Personal (شخصي) < Today (اليوم).
- منطقة الأوامر: تبعاً للوضع قيد التشغيل، تحتوي هذه المنطقة على خصائص مختلفة مثل شاشة الإدخال والأوامر المستخدمة في إنشاء ملف أو تحريره. على الجانب الأيسر من شاشة Today (اليوم) تظهر أيقونة Call History (سجل المعاملات)، بينما تظهر أيقونة Contacts (جهات الاتصال) على الجانب الأيمن.

البرامج

تظهر بشاشة **Programs** (البرامج) العديد من أيقونات التطبيقات، ومن خلال شاشة **Programs** (البرامج) يمكن لمس أيقونة التطبيق المراد استخدامه.



يحتوي جهاز O2 Xda Stealth على البرامج التالية:

الأيقونة	البرامج	الوصف
	Excel Mobile	يقوم بإنشاء وتحرير وعرض ملفات Excel.
	File Explorer (مستكشف الملفات)	يتيح عرض كافة الملفات على جهاز O2 Xda Stealth
	Spb GPRS Monitor (مراقبة GPRS)	يتيح رصد حركة مرور المعلومات عبر شبكة GPRS وحساب تكلفتها.
	Internet Sharing (المشاركة عبر الإنترنت)	تسمح بتوصيل جهاز الكمبيوتر الشخصي/المحمول بالإنترنت من خلال استخدام جهاز O2 Xda Stealth كمودم.
	JAVA (جافا)	يعمل على إدارة تطبيقات Java.
	Notes (ملاحظات)	كتابة ملاحظات أو ملاحظات أو إضافة رسومات.
	O2 AutoInstall (المثبت التلقائي من O2)	يعمل على تثبيت تطبيقات O2 الإضافية.
	O2 Connect (الاتصال بـ O2)	يتيح الاتصال بموقع الويب الخاص بـ O2 وتنزيل آخر تحديثات البرامج.
	Photo Editor (محرر الصور)	يقوم بتحرير الصور الفوتوغرافية على جهاز O2 Xda Stealth الخاص بك.
	Pictures & Videos (الصور ومقاطع الفيديو)	يتيح عرض الصور ومقاطع الفيديو.
	Pocket MSN	تطبيق الوصول إلى خدمات MSN.
	PowerPoint Mobile	يتيح عرض ملفات PowerPoint على جهاز O2 Xda Stealth
	Recorder (المسجل)	يتيح تسجيل الملاحظات الصوتية.
	Search (بحث)	يتيح إمكانية البحث عن كافة البيانات والبرامج والملفات.
	Tasks (المهام)	يقوم بتتبع المواعيد وإنشاء طلبات الاجتماعات.
	Terminal Services Client (عميل الخدمات الطرفية)	يتيح لك الاتصال بخادم طرفي محدد.
	Torch (الكشاف)	يستخدم ضوء مؤشر بيان الحالة الموجودة بالهاتف كضوء كشاف.
	Voice Speed Dial (الاتصال الصوتي السريع)	يقوم بتسجيل الرموز الصوتية وتقديم بيئة الأوامر الصوتية.
	Word Mobile	يتيح إمكانية إنشاء وتحرير وعرض ملفات Word.
	Zip	يقوم بضغط الملفات الموجودة بالهاتف لتوفير مساحة خالية بالذاكرة.

الأيقونة	البرامج	الوصف
	Games (الألعاب)	يوفر مجموعة من الألعاب مثل Solitaire و Bubble Breaker.
	ActiveSync	يقوم بنقل البيانات بين جهاز الكمبيوتر وجهاز O2 Xda Stealth.
	Answer Machine (مجيب آلي)	تنشيط وإلغاء تنشيط وظيفة Answer Machine (مجبب آلي).
	O2 Auto Config (المهام التلقائي من O2)	يقوم بتهيئة إعدادات مشغل الشبكة.
	Backup (النسخ الاحتياطي)	يقوم بعمل نسخ احتياطي لإعدادات وبيانات جهاز O2 Xda Stealth.
	Calculator (الحاسبة)	تتيح القيام بالعمليات الحسابية الأساسية.
	Camera (الكاميرا)	تتيح التقاط الصور وتسجيل مقاطع الفيديو.
	ClearVue PDF	يدعم عرض ملفات PDF.
	Download Agent (مدير التنزيلات)	يقوم بإدارة تطبيقات التنزيل.

يحتوي جهاز Xda Stealth O2 على عناصر إعداد **Personal** (شخصي) و **System** (النظام) و **Connections** (اتصالات).

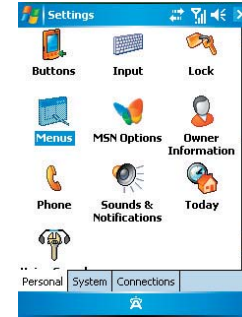

انقر فوق **Start** (أبدأ) < **Settings** (إعدادات) < علامة التبويب **Personal** (شخصي):

الوصف	البرامج	الأيقونة
يتيح إمكانية تخصيص تطبيقات برامج لأحد الأزرار	Buttons (الأزرار)	
يتيح إمكانية تعيين طريقة الإدخال المفضلة.	Input (الإدخال)	
يتيح إمكانية تعيين كلمة المرور الشخصية لجهاز Xda Stealth O2.	Lock (القفل)	
يتيح إمكانية تحديد البرامج المراد عرضها في قائمة Start (أبدأ).	Menus (القوائم)	
يتيح إمكانية تعيين كلمة المرور والحساب والتفاصيل الأخرى الخاصة بـ MSN .	MSN Options (خيارات MSN)	
يتيح إمكانية إدخال المعلومات الشخصية.	Owner Information (معلومات المالك)	
يتيح ضبط وظائف الهاتف.	Phone (الهاتف)	
يتيح إمكانية ضبط إعدادات الصوت والإشعار الخاص بالمنبه.	Sounds & Notifications (أصوات وإشعارات)	
يتيح إمكانية ضبط إعدادات مظهر الشاشة والعناصر المعروضة على شاشة (Today) اليوم.	Today (اليوم)	
يقوم بتسجيل الرموز الصوتية وجهات الاتصال والتطبيقات.	Voice Speed Dial (الاتصال الصوتي السريع)	

انقر فوق **Start** (أبدأ) < **Settings** (إعدادات) < **System** (النظام):

الوصف	البرامج	الأيقونة
يتيح معلومات خاصة بجهاز Xda Stealth O2.	About (حول)	
لتهيئة إعدادات الإضاءة الخلفية وضبط مستوى السطوع لتوفير الطاقة.	Backlight (الإضاءة الخلفية)	
لتوفير معلومات عن الجهة المصدرة للشهادة وتاريخ انتهاء الصلاحية.	Certificates (شهادات)	
يتيح إمكانية ضبط إعدادات الوقت والمنبهات.	Clock & Alarms (الساعة والمنبهات)	
يتيح إمكانية ضبط الإعدادات الخاصة لوظيفة نظام تحديد المواقع العالمي (GPS).	GPS	
يتيح القيام بتعديل مستوى صوت سماعة الرأس إلى الجودة الأمنة والأفضل.	Headset Volume Limiter (محدد مستوى صوت سماعة الرأس)	
يعرض حالة الذاكرة والبرامج قيد التشغيل.	Memory (الذاكرة)	
حالة البطارية والإعدادات.	Power (الطاقة)	
يتيح إمكانية ضبط الإعدادات الخاصة بالمنطقة والرقم والعملة والوقت والتاريخ.	Regional Settings (إعدادات إقليمية)	
يتيح إمكانية إزالة تثبيت البرامج من جهاز Xda Stealth O2.	Remove Programs (إزالة البرامج)	
يتيح إمكانية ضبط إعدادات اتجاه الشاشة ومحاذاتها إلى جانب ضبط حجم النص.	Screen (الشاشة)	
يتيح إمكانية الرد على المكالمات عن طريق زلق الهاتف.	Slide setting (إعداد الزلق)	
يتيح عرض معلومات النظام.	System Info (معلومات النظام)	

انقر فوق Start (بدا) < Settings (إعدادات) < علامة التبويب Connections (الاتصالات)

الوصف	البرامج	الأيقونة
يتيح إمكانية تحديد استقبال كافة الإشارات الواردة.	Beam (إشارة)	
يتيح إمكانية ضبط إعدادات اتصال Bluetooth.	Bluetooth	
يتيح استقبال قنوات المعلومات والأخبار عن طريق مزود الخدمة.	Cell Broadcast Setting (ضبط البث الخلوي)	
يتيح إمكانية إعداد وإدارة اتصالات المودم	Connections (اتصالات)	
يتيح إمكانية استخدام جهاز Xda Stealth كقارئ لبطاقة SD الصغيرة.	USB	
يتيح إدارة وتهيئة إعدادات Wi-Fi الخاص بك.	Wi-Fi	
يتيح عرض تفاصيل الاتصال باستخدام تقنية Wi-Fi	Wi-Fi Utility (أداة Wi-Fi)	
يتيح تشغيل/إيقاف تشغيل وظيفة Bluetooth أو وضع التشغيل بالبطارية.	Wireless Manager (مدير الاتصال اللاسلكي)	

منطقة الحالة والأيقونات

تعرض هذه المنطقة الأيقونات الخاصة بحالات وتنبهات النظام الأساسية. ويمكن النقر على الأيقونة للحصول على التعريف أو الذهاب إلى الإعدادات

الوصف	الأيقونة	البرامج
طاقة البطارية الرئيسية مكتملة، ويبين الرقم نسبة الطاقة المتبقية.		Battery (البطارية)
طاقة البطارية منخفضة. يرجى إعادة الشحن.		
جار شحن البطارية.		
مكالمة موجهة.		Calls (المكالمات)
مكالمة معلقة.		
مكالمة بيانات.		
لديك مكالمات فلتنة.		
مكالمة صوتية.		
اتصال GPRS متاح.		Connection (الاتصال)
تم الاتصال بـ GPRS.		
جار إنشاء الاتصال بـ GPRS.		
وظيفة Bluetooth نشطة.		
خاصية Wi-Fi نشطة. شبكة Wi-Fi داخل النطاق.		
تم الاتصال بشبكة Wi-Fi		
إشارة قوية.		Signal (الإشارة)
لا توجد إشارة.		
تجوال.		
لديك رسالة أو رسائل جديدة.		Message (الرسائل)
لديك رسالة أو رسائل بريد صوتي جديدة.		
لديك رسالة أو رسائل فورية.		
مستوى صوت النظام.		Volume (مستوى الصوت)
مستوى صوت الهاتف.		
نغمة الرنين في وضع التشغيل.		
نغمة الرنين في وضع الإيقاف.		

يرجى ملاحظة أن: لاختيار أنواع وأصوات التنكير الخاصة بجهاز O2 Xda Stealth انقر فوق Start (بدا) < Settings (إعدادات) < علامة التبويب Personal (شخصي) < Sounds & Notifications (أصوات وإشعارات).

تتضمن شاشة Today (اليوم) على العناصر الموضحة فيما يلي بهدف إتاحة الوصول السريع والمشاهدة الممتعة.



- ١ Monday 4 September 2006 1:54 PM
- ٢ No Service Wi-Fi: Off Bluetooth: Off
- ٣ Tap here to set owner information
- ٤ No unread messages
- ٥ No tasks
- ٦ No upcoming appointments
- ٧ Device unlocked
- ٨ Tap here to sign in to Pocket MSN!

٢-٢ اتجاه الشاشة

يمكن أيضاً اختيار وضع العرض على شاشة، وهو إما **Portrait** (**عمودي**) أو **Landscape** (**أفقي**)، علماً بأن وضع **Portrait** (**عمودي**) يتيح الحصول على إمكانية عرض أو تشغيل أفضل لبعض البرامج على جهاز Stealth، في حين أن وضع **Landscape** (**أفقي**) قد يكون الوضع الأنسب عند عرض ملفات النصوص الأطول.

اضغط مع الاستمرار على **OK** (**موافق**) أثناء تشغيل جهاز Xda Stealth O2 للانتقال بين وضعي **Portrait** (**عمودي**) و **Landscape** (**أفقي**).

يمكن كذلك تغيير وضع العرض الافتراضي للشاشة من خلال الخطوات التالية:

- ١- انقر فوق **Start** (**ابدأ**) < **Settings** (**إعدادات**) < علامة التثبيت **System** (**النظام**) < **Screen** (**الشاشة**) < علامة التثبيت **General** (**عام**).
- ٢- في شاشة علامة التثبيت **General** (**عام**)، قم بتحديد الاتجاه المرغوب، إما **Portrait** (**عمودي**)، (**لاستعمال اليد اليمنى**)، أو **Landscape** (**أفقي**)، (**لاستعمال اليد اليسرى**).
- ٣- انقر فوق **OK** (**موافق**) وسوف تتغير الشاشة تبعاً لذلك.

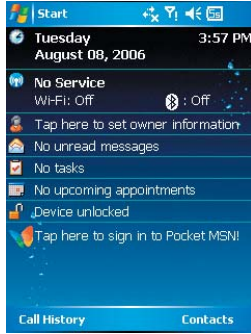

Portrait (عمودي)



Landscape (أفقي)

الرقم	العنصر	الوظيفة
١	الوقت والتاريخ	عرض معلومات الوقت والتاريخ أو النقر لتحرير المنبهات.
٢	مدير الاتصال اللاسلكي	عرض كافة حالات الاتصال الحالية.
٣	معلومات المالك	تحرير معلومات الاتصال الخاصة بك.
٤	الإعلام بالرسائل	التذكير برسائل البريد الإلكتروني الواردة والرسائل الأخرى.
٥	المهام	التذكير بالمهام التي لم تنته بعد.
٦	التذكير بالمواعيد	التذكير بموعد ما.
٧	قفل الجهاز	عرض حالة قفل جهاز Xda Stealth O2 وتعمل هذه الخاصية على حماية الشاشة ولوحة المفاتيح من اللمس أو الضغط بطريق الخطأ.
٨	خدمات MSN المحمولة	إتاحة الوصول السريع لخدمات MSN.

٣-٢ ضبط الوقت والتاريخ

عند استخدام جهاز O2 Xda Stealth للمرة الأولى، يتعين عليك ضبط كل من المنطقة الزمنية والوقت والتاريخ. ويمكن كذلك إعداد الوقت والتاريخ بالنقر على أيقونة الساعة الموجودة على شاشة **Today** (اليوم).

- 1- انقر فوق **Start** (إبدأ) < **Settings** (إعدادات) < علامة التوبيب **System** (النظام) < **Clock & Alarms** (الساعة والمنبهات) < علامة التوبيب **Time** (الوقت).
- 2- اختر **Home** (محملي) أو **Visiting** (زائر).
- 3- حدد المنطقة الزمنية الخاصة بك.
- 4- اختر **AM** (صباحاً) أو **PM** (مساءً).
- 5- استخدم السهمين العلوي والسفلي الموجودين بجوار الساعة والدقيقة والثانية لضبط الوحدة الزمنية المحددة.
- 6- انقر فوق السهم السفلي الموجود بجوار التاريخ لفتح التقويم، ثم حدد الشهر واليوم والسنة كما هو مطلوب.
- 7- انقر فوق **OK** (موافق)، عندئذٍ ستظهر أمامك نافذة منبثقة على الشاشة لتأكيد **Save Changes to the clock settings** (حفظ التغييرات على إعدادات الساعة).
- 8- انقر فوق **Yes** (نعم) لحفظ التغييرات والخروج.

٤-٢ استخدام قلم التأشير

استخدم قلم التأشير للمس الشاشة أو الكتابة عليها، مع العلم بأن استخدام قلم التأشير يعمل على تجنب تعريض الشاشة للتلوث. هناك طريقتان لاستخدام قلم التأشير:

- **النقر:** انقر برفق على العنصر المطلوب باستخدام قلم التأشير، ثم ارفع القلم من على الشاشة.
- **الضغط:** المس مع استمرار الضغط بقلم التأشير على العنصر المطلوب لتوان قليلة حتى تظهر دائرة زرقاء منقوطة، وهو ما يشير إلى أن هناك قائمة منبثقة على وشك التنشيط.

٥-٢ محاذاة الشاشة

عند استخدام جهاز O2 Xda Stealth لأول مرة، فلا بد من محاذاة الشاشة. ويتعين محاذاة الشاشة أيضاً في حالة عدم استجابة الهاتف لنقرات قلم التأشير على نحو دقيق أو في حالة قيامك بإعادة ضبط النظام. ينبغي محاذاة الشاشة.

- 1- انقر فوق **Start** (إبدأ) < **Settings** (إعدادات) < علامة التوبيب **System** (النظام) < **Screen** (الشاشة) < علامة التوبيب **General** (عام).
- 2- انقر فوق **Align Screen** (محاذاة الشاشة) من الشاشة.
- 3- في شاشة المحاذاة، استخدم قلم التأشير للمس التقاطعات الموجودة على الشاشة بشكل دقيق.
- 4- انقر فوق **OK** (موافق) للخروج.

٦-٢ طريقة الإدخال

يتيح جهاز O2 Xda Stealth الخاص بك طرق الإدخال التالية لتحرير النصوص. يمكنك اختيار طريقة الإدخال بالنقر على السهم المصور لزر لوحة الإدخال.

أداة التعرف على النصوص

- تتيح **Block Recognizer** (أداة التعرف على النصوص) إدخال أحرف (باستخدام قلم التأشير) مشابهة لتلك المستخدمة مع الأجهزة الأخرى.
- 1- من لوحة المفاتيح الموجودة على الشاشة، انقر فوق أيقونة السهم المجاورة لأيقونة لوحة المفاتيح للتعرف على المزيد من طرق الإدخال. ومن خلال القائمة المنبثقة التي تظهر، انقر فوق **Block Recognizer** (أداة التعرف على النصوص).
 - 2- قم بكتابة الأحرف والأرقام في الحقل الموافق، وسوف يعرض النظام الأحرف/الأرقام التي تم التعرف عليها من خلال الكتابة اليدوية.
 - 3- تجنب كتابة الأحرف/الأرقام على نحو متواصل حتى لا يؤدي ذلك إلى خطأ في التعرف.
 - 4- لا تتم بالكتابة خارج حقول الإدخال.

لوحة المفاتيح

يمكن إدخال البيانات عن طريق استخدام لوحة مفاتيح الشاشة. انقر فوق الأيقونة  الموجودة على الشاشة لفتح لوحة مفاتيح الشاشة. اتبع الخطوات التالية لإدخال البيانات:

- 1- من لوحة المفاتيح الموجودة على الشاشة، انقر فوق **مفتاح Shift** أو **مفتاح CAP** لإدخال العديد من الأحرف الكبيرة ويضع الرموز.
- 2- انقر فوق المفتاح الموجود بلوحة مفاتيح الشاشة لحذف الإدخال.
- 3- انقر فوق الأيقونة  مرة أخرى لإخفاء لوحة مفاتيح الشاشة.

يرجى ملاحظة أن: يتغير حجم لوحة المفاتيح المعروضة على الشاشة عن طريق النقر فوق السهم الموجود بجانب أيقونة **Keyboard** (لوحة المفاتيح) ثم النقر فوق **Options** (خيارات). ومن شاشة **Input** (الإدخال)، يمكن اختيار

Large keys (مفاتيح كبيرة) أو Small keys (مفاتيح صغيرة) وذلك عن طريق النقر فوق زر الاختيار.

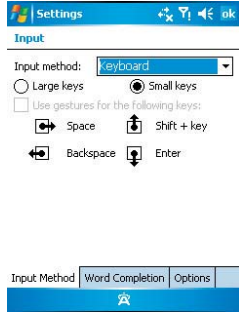

أداة التعرف على الأحرف

١- من على لوحة مفاتيح الشاشة، انقر فوق أيقونة السهم الجاورة لأيقونة **Keyboard (لوحة المفاتيح)** للتعرف على المزيد من طرق الإدخال ثم انقر فوق **Letter Recognizer (أداة التعرف على الأحرف)** من القائمة المنبثقة.

٢- قم بكتابة الأحرف والأرقام في الحقل الموافق على شاشة **Letter Recognizer (أداة التعرف على الأحرف)**، وسوف يقوم جهاز Xda Stealth بعرض الأحرف/الأرقام التي قمت بإدخالها في حقول **Letter Recognizer (أداة التعرف على الأحرف)**.

٣- انقر فوق المفاتيح لحذف الإدخال.

الإدخال الذكي

تتيح طريقة الإدخال الذكي إمكانية تحرير النص الإنجليزي بالنقر فوق لوحة الشاشة أو الضغط على لوحة مفاتيح الهاتف المكونة من ١٢ مفاتيحاً. وباستخدام هذه الطريقة سوف يقل عدد المفاتيح المطلوب الضغط عليها بشكل كبير.

١- من لوحة مفاتيح الشاشة، انقر فوق **المجاورة للأيقونة** للتعرف على المزيد من طرق الإدخال. من القائمة المنبثقة، انقر فوق **eZite** من أجل **Smart Keyboard (لوحة المفاتيح الذكية)**.

٢- انقر فوق **التنقل** بين لوحة المفاتيح الرقمية و لوحة المفاتيح الأجدية. فعلى سبيل المثال، لإدخال كلمة "Stealth" ما عليك سوى النقر على مجموعة الأحرف المخصصة لسلسلة الأرقام التالية: "٧٨٣٢٥٨٤". ثم قم بتأكيد الكتابة الهجائية حتى يتم عرضها على القائمة الموجودة بأعلى الشاشة جهة اليسار. لإدخال رمز، انقر فوق "١" لفتح قائمة رموز سريعة أو انقر فوق **الحصول على المزيد من الرموز**.

٣- لاستخدام لوحة مفاتيح الهاتف المكونة من ١٢ مفاتيحاً، يمكنك البدء بالضغط على المفاتيح وسوف يتم غلق لوحة الشاشة على سبيل المثال، لإدخال كلمة "Stealth"، على سبيل المثال ما عليك سوى الضغط على مجموعة الأحرف المخصصة لسلسلة الأرقام التالية: "٧٨٣٢٥٨٤". قم بتأكيد الكتابة الهجائية المطلوبة بالضغط على المفاتيح خماسي الاتجاه - الأوسط. لإدخال رمز، اضغط على "١" لفتح قائمة رموز سريعة. ويمكنك أيضاً مسح أحد الأحرف من خلال الضغط على "#". أو إضافة مساحة خالية عن طريق الضغط على "٠".

أداة النسخ

تتيح أداة النسخ إمكانية الكتابة على الشاشة بأكملها باستخدام قلم التأشير كما لو كنت تكتب على الورق، وعلى العكس من **Letter Recognizer (أداة التعرف على الأحرف)** و **Blocks Recognizer (أداة التعرف على المتوصص)**، تتيح أداة النسخ إمكانية كتابة جملة واحدة أو أكثر. ويسمح التوقف الموقت لـ **Transcriber (أداة النسخ)** بتحويل الأحرف المكتوبة إلى أحرف مطبوعة على الجهاز.

١- من لوحة مفاتيح الشاشة، انقر فوق **المجاورة** للأيقونة **Transcriber (أداة النسخ)** للتعرف على المزيد من طرق الإدخال. ثم انقر فوق **Transcriber (أداة النسخ)** من القائمة المنبثقة. ضع المؤشر في المكان الذي ترغب في ظهور النص به. ٢- استخدم قلم التأشير للكتابة في أي مكان على الشاشة. وسوف تتحول الكتابة اليدوية إلى نص بعد رفع قلم التأشير من على الشاشة.

كيفية الكتابة من خلال Transcriber (أداة النسخ):

١- انقر فوق **المجاورة** على شريط الأدوات. ٢- عندئذٍ سيظهر **Letter Shapes Selector (محدد أشكال الأحرف)** على الشاشة، اختر الحرف الذي ترغب في تحديده، ثم انقر فوق صورة هذا الحرف بأعلى الشاشة، ومن ثم يتم إظهار نتائج كتابة الحرف. حدد عدد المرات التي تكتب فيها هذا الحرف باستخدام هذه الطريقة.

٣- بعد الانتهاء من تحديد كافة الأحرف، يمكنك حفظ هذه التغييرات كملف تعريف عن طريق النقر على **File (ملف)** < ثم **Save (حفظ)**.



٧-٢ الرسم على الشاشة

يمكنك الرسم على الشاشة بنفس طريقة الكتابة على الشاشة. علماً بأن الاختلاف بين الكتابة والرسم على الشاشة يكمن في كيفية تحديد العناصر وكيفية تحريرها. فعلى سبيل المثال، يمكن تغيير حجم الرسومات المحددة في حين لا يمكن تغيير حجم الكتابة.

إنشاء رسم:

يجب أن تقطع النقرة الأولى ثلاثة خطوط أفقية حتى يظهر مربع رسم. بعد ذلك تصبح النقرات الموجودة داخل المربع أو الملامسة له جزءاً من الرسم. وتجدر الإشارة إلى أن الرسومات التي لا تتجاوز ثلاثة خطوط أفقية يتم التعامل معها على أنها كتابة وليست رسومات.

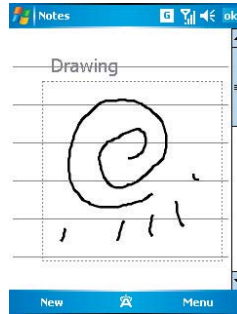

اختيار رسم

١- لتحرير أحد الرسومات، قم بتحديدته أولاً. ٢- انقر مع الاستمرار بقلم التأشير على الرسم حتى تظهر علامة التحديد. ولاختيار رسومات متعددة، قم بلغاء تحديد زر قلم التأشير ثم اسحب لتحديد الرسومات المطلوبة. ٣- يمكن قص ونسخ ولصق الرسومات المحددة من خلال النقر مع الاستمرار على الرسم المحدد والنقر على أمر تحرير من القائمة المنبثقة، أو من قائمة **Edit (تحرير)**. وتغيير حجم الرسم، تأكد من عدم تحديد زر **Pen (القلم)**، ثم قم بسحب علامة التحديد. لتغيير مستوى الزووم بهدف تسهيل عمل

الرسومات أو عرضها، انقر فوق **Tools (أدوات)** ثم حدد مستوى الزووم.

٨-٢ تسجيل رسالة

في أي برنامج كتابة أو رسم على الشاشة، يمكن أيضاً الالتقاط السريع للأفكار ورسائل التفكير وأرقام الهاتف عن طريق تسجيل رسالة. يمكن تضمين الرسالة في علامة التبويب **Notes (ملاحظات)** بنافذة كل من **Calendar (التقويم)** و **Tasks (المهام)** و **Contacts (جهات الاتصال)**.

في **Notes (ملاحظات)**، يمكنك إنشاء تسجيل مستقل أو تضمين التسجيل في ملاحظة مكتوبة. إذا كنت ترغب في تضمين التسجيل في ملاحظة، قم بفتح الملاحظة أولاً. وفي برنامج الرسائل **(Messaging)**، يمكنك أيضاً إضافة أحد التسجيلات إلى رسالة بريد إلكتروني.

إنشاء تسجيل

١- لإضافة تسجيل إلى ملاحظة، افتح الملاحظة قبل إضافة التسجيل إليها. انقر فوق **Start (أبدأ)** < **Programs (البرامج)** < **Notes (ملاحظات)**. ٢- إذا لم يوجد شريط أدوات **Record/ Playback (تسجيل/ إعادة عرض)**، انقر فوق **Menu (القائمة)** < **View Recording Toolbar (عرض شريط أدوات التسجيل)**. ٣- قَرّب ميكروفون الهاتف من فمك أو من أي مصدر آخر للصوت.

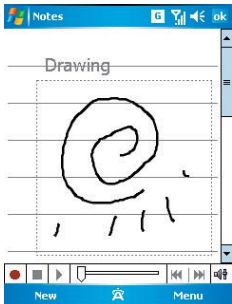

- ٤- البدء التسجيل، انقر فوق أيقونة  التسجيل
- ٥- لإيقاف التسجيل، انقر فوق أيقونة  الإيقاف المؤقت. ويظهر التسجيل الجديد في قائمة الملاحظات أو في شكل أيقونة مضمنة .
- ٦- لتشغيل أحد التسجيلات، انقر فوق الملاحظة المفتوحة أو على التسجيل من قائمة الملاحظات.
- يمكنك أيضاً الوصول إلى شريط أدوات **Record/ Playback** (تسجيل/ تشغيل) بالضغط على مفتاح **Volume** (مستوى الصوت) لفترة قصيرة .

ولإنشاء تسجيل بسرعة، اضغط مع الاستمرار على مفتاح **Volume** (مستوى الصوت). وعند سماع صوت الصافرة، فإن هذا يعني بدء التسجيل. حرر الزر عند الانتهاء من استخدامه. يتم تخزين التسجيل الجديد في الملاحظة المفتوحة، أو كسجل مستقل إذا لم توجد ملاحظة مفتوحة.

٩-٢ تحرير المعلومات الشخصية

- يمكنك إدخال معلوماتك الشخصية على هاتف O2 Xda Stealth في **Owner Information** (معلومات المالك).
- ١- انقر فوق **Start** (بدء) < **Settings** (إعدادات) < ثم علامة التنويب **Personal** (شخصي) < **Owner Information** (معلومات المالك) < علامة التنويب **Identification** (تعريف الهوية).
- ٢- انقر فوق حقل **Name** (الاسم) وأدخل فيه اسمك.
- ٣- انقر فوق حقل الإدخال الذي تريده وأدخل فيه المعلومات المطلوبة.
- ٤- انقر فوق علامة التنويب **Notes** (ملاحظات) لإدخال معلومات أخرى ترغب في عرضها على جهاز O2 Xda Stealth
- ٥- إذا أردت أن يتم عرض معلوماتك على شاشة البدء، انقر فوق علامة التنويب **Options** (خيارات).

١٠-٢ إعداد كلمة المرور

- يمكنك تحديد كلمة مرور خاصة بك لمنع استخدام جهاز O2 Xda Stealth من قبل أشخاص غير المصرح لهم بذلك.
- ١- انقر فوق **Start** (بدء) < **Settings** (إعدادات) < ثم علامة التنويب **Personal** (شخصي) < **Lock** (القفل) ثم علامة التنويب **Password** (كلمة المرور).
- ٢- حدد **Enter prompt if device unused for** (المطلوبة بكلمة المرور في حالة عدم الاستخدام لعدة) من شاشة علامة التنويب **Password** (كلمة المرور).
- ٣- حدد فترة مناسبة.
- ٤- حدد نوع كلمة المرور في حقل **Password type** (نوع كلمة المرور).
- ٥- أدخل كلمة المرور الخاصة بك في حقل **Password** (كلمة المرور) وأكدها في حقل **Confirm** (تأكيد).
- ٦- انقر فوق **OK** (موافق)، فظهور عندئذ نافذة مبنية تحمل النص التالي للتأكيد
- "Do you want to save password settings changes"
(هل تريد حفظ تغييرات إعدادات كلمة المرور؟).
- ٧- انقر فوق **Yes** (نعم) للانتهاء من إدخال الإعدادات وحفظ التغييرات، أو على **No** (لا) لإلغائها.
- ٨- يمكنك أيضاً إدخال رسالة تلميح خاصة بكلمة المرور في شاشة التنويب **Hint** (تلميح).
- ٩- انقر فوق **OK** (موافق) لحفظ الإخالات.
- يرجى ملاحظة أن: في حالة نسيان كلمة المرور الخاص بك، فستحتاج إلى العودة إلى الإعداد الافتراضي للنظام، الأمر الذي سيترتب عليه فقد كافة البيانات والإعدادات الخاصة بك.

الفصل الثالث وظائف الهاتف

- ١-٣ شاشة الهاتف وتقديم المفاتيح
- ٢-٣ إجراء مكالمة
- ٣-٣ استقبال/ تجاهل مكالمة
- ٤-٣ المكالمات الدولية
- ٥-٣ مكالمات الطوارئ
- ٦-٣ ضبط مستوى الصوت
- ٧-٣ جهات الاتصال
- ٨-٣ إنشاء جهة اتصال جديدة
- ٩-٣ سجل المكالمات
- ١٠-٣ ضبط نغمة الرنين وكلمة المرور

الفصل الثالث وظائف الهاتف

١-٣ شاشة الهاتف وتقديم المفاتيح

اضغط على مفتاح الاتصال للدخول إلى وظائف الهاتف. يرجى إدخال بطاقة SIM قبل استخدام هذه الوظائف.

شاشة الهاتف

- يمكن الوصول من شاشة Phone (الهاتف) إلى **Contacts** (جهات الاتصال) و **Speed Dial** (الاتصال السريع) و **Call History** (سجل المكالمات)، إلى جانب العديد من الخيارات في **Menu** (القائمة). وتحتوي هذه الشاشة على الخصائص التالية:
- 1- اسم مزود خدمات الشبكة
 - 2- الرقم الذي أدخلته
 - 3- لوحة مفاتيح الشاشة التمسى
 - 4- قائمة جهات الاتصال
 - 5- قوة الإشارة
 - 6- أرقام واضحة
 - 7- خاصية الاتصال السريع بأحد الأرقام
 - 8- سجل المكالمات الواردة والصادرة والفاقتة
 - 9- خاصية إجراء إنهاء مكالمة
 - 10- الوصول إلى خيارات أخرى

عند إجراء مكالمة، يظهر على الشاشة ما يلي:

- 1- حالة الاتصال
- 2- اسم ورقم جهة الاتصال التي تتصل بها
- 3- تشغيل/ إيقاف ميكروفون الصوت
- 4- إنشاء مذكرة للمكالمة
- 5- العودة إلى شاشة الهاتف
- 6- قائمة جهات الاتصال
- 7- كتم صوت المكالمة
- 8- تعليق المكالمة
- 9- إنهاء المكالمة
- 10- الوصول إلى خيارات أخرى

٢-٣ إجراء مكالمة

يمكنك مع جهاز Xda Stealth إجراء مكالمة بإدخال رقم الهاتف الذي ترغب في الاتصال به، أو بتحديد رقم من **Contacts** (جهات الاتصال) و **Speed Dial** (الاتصال السريع) و **Call History** (سجل المكالمات).

- 1- بعد الدخول إلى وظيفة الهاتف، يمكنك الاتصال بأحد الأرقام باستخدام لوحة الطلب أو لوحة المفاتيح الموجودة على الشاشة.

- 2- استخدم مفتاح **Call** الظاهر على الشاشة لحذف خطأ في الإدخال.

- 3- اضغط على مفتاح **End** لإجراء مكالمة.

- 4- اضغط على مفتاح **End** لإنهاء المكالمة.

الاتصال السريع

يمكنك تحديد عشرة أرقام في قائمة الاتصال السريع.

- 1- بعد الدخول إلى وظيفة الهاتف، اضغط على زر **Speed Dial** (الاتصال السريع) الظاهر على الشاشة للدخول إلى **Speed Dial List** (قائمة الاتصال السريع) الخاصة بك.
- 2- يمكنك تحديد إحدى جهات الاتصال في القائمة لروية معلومات تفصيلية عنها، وذلك من شاشة **Speed Dial List** (قائمة الاتصال السريع).

- 3- انقر فوق **Menu** (القائمة) في الزاوية اليمنى أسفل شاشة **Speed Dial List** (قائمة الاتصال السريع). فيتاح لك اختيار **New** (جديد) أو **Edit** (تعديل) أو **Delete** (حذف) لجهات الاتصال الموجودة في هذه الشاشة.

- 4- لإجراء مكالمة، اضغط على الرقم المتوافق على لوحة المفاتيح للاتصال بالجهة المطلوبة من قائمة الاتصال السريع الخاصة بك.

- 5- يمكنك أيضاً الاستعانة بمفتاح التنقل لتحديد جهة الاتصال المطلوبة من خلال شاشة الاتصال السريع، ثم اضغط على مفتاح الاتصال لإجراء المكالمة.
- 6- اضغط على مفتاح الاتصال لإنهاء المكالمة.

٣-٣ استقبال/ تجاهل مكالمة

تظهر رسالة إعلام عند تلقي مكالمة هاتفية. وللدرد على المكالمة الواردة، انقر فوق **Answer** (رد) أو اضغط على مفتاح الاتصال.

لتجاهل أو رفض المكالمة، انقر فوق **Ignore** (تجاهل) أو اضغط على مفتاح الاتصال لكتم صوت الهاتف ورفض المكالمة.

قد ينتج عن ذلك تحويل المكالمة إلى البريد الصوتي الخاص بك، وذلك حسب مشغل الشبكة.

٤-٣ المكالمات الدولية

يجب إدخال رمز وصول دولي خاص عند إجراء مكالمة دولية من أية دولة. أما إذا أدخلت الرمز "+" كسابقة قبل الرقم المطلوب، فلن تحتاج إلى إدخال رمز الوصول الخاص بالدولة التي تجري منها الاتصال.

إجراء مكالمة دولية

- 1- اضغط ضغطاً مستمراً على مفتاح + حتى يظهر الرمز +، حيث يحل هذا الرمز محل السابقة الدولية الخاصة بالدولة التي تجري منها الاتصال.
- 2- أدخل رقم الهاتف المطلوب كاملاً، مع الحرص على أن يحتوي على رمز الدولة ورمز المنطقة (بدون الصفر السابق لها) ورقم الهاتف.
- 3- انقر فوق **Talk** (تحدث) أو اضغط على.



٣-٥ مكالمات الطوارئ

أدخل الرقم الدولي للطوارئ ١١٢ ثم انقر فوق Talk أو اضغط على. وقد تحتوي بطاقة SIM الخاصة بك على المزيد من أرقام الطوارئ. ويرجى الاتصال بممثل الشبكة في منطقتك للحصول على مزيد من المعلومات.

إذا دخل جهاز Xda Stealth O2 في وضع Device Lock (قفل الجهاز)، فيطلب منك عليك أولاً إلغاء قفل الهاتف قبل إجراء مكالمات طوارئ.

١- اضغط على **Unlock (إلغاء القفل)** من مفتاح الشاشة الأيسر.

٢- اضغط على **"Unlock" (إلغاء القفل)** المعروض في وسط الشاشة مرة أخرى.

٣-٦ ضبط مستوى الصوت

انقر فوق أيقونة **🔊** المعروضة على الشاشة وستظهر نافذة ضبط مستوى الصوت. اضغط مستوى صوت نغمة التنبيه لكافة البرامج بالنقر على **🔊**، واضبط مستوى صوت الرنين بالنقر على **🔊**.

١- اضغط بإصبعك على مفتاح ضبط مستوى الصوت الموجود على جانب الهاتف أو انقر فوق **🔊** < **🔊** لضبط مستوى صوت المكالمات الواردة.

٢- عند الضغط على مفتاح ضبط مستوى الصوت الموجود على جانب جهاز Xda Stealth O2، أو انقر على الأيقونة **🔊** < **🔊** أثناء المكالمات، فإن ذلك يؤدي إلى ضبط مستوى صوت المتحدث في المكالمات عبر الهاتف، علماً بأنه لا يمكن ضبطه إلا أثناء إحدى المكالمات.

٣- عند اختيار **Vibrate (اهتزاز)**، تتحول أيقونة **🔊** إلى أيقونة

٤- عند اختيار **Off (إيقاف)**، تتحول أيقونة **🔊** لمعرضة على الشاشة إلى أيقونة **🔊**.

٣-٧ جهات الاتصال

يمكنك النقر على **Contacts (جهات الاتصال)** أسفل يمين شاشة **Today (اليوم)** للدخول إلى **Contacts (جهات الاتصال)**، أو يمكنك النقر إلى شاشة **Phone (الهاتف)** بالنقر على **Contacts (جهات الاتصال)** الموجودة بالجزء الأيسر أسفل الشاشة.

١- أدخل جهة الاتصال أو رقم الهاتف الذي تترى البحث عنه في حقل البحث، وسيقوم الهاتف بالبحث عن جهات الاتصال التي تتوافق مع ما أدخلته.

٢- اضغط ضغطاً مستمراً على مفتاح التنقل خماسي الاتجاهات الأعلى أو أسفل لاستعراض جهات الاتصال حسب الحروف الأبجدية في **Contacts (جهات الاتصال)**. (هذه الوظيفة متاحة لجهات الاتصال المترجمة من خلال برنامج Outlook فقط).

٣- انقر فوق أي جهة اتصال لعرض المعلومات الخاصة بها.

٤- انقر فوق **Call (اتصال)** أسفل يمين شاشة **Contacts (جهات الاتصال)** أو اضغط على مفتاح الوظيفة الأيسر للاتصال بهذا الشخص.

٥- انقر فوق **Menu (القائمة)** أسفل يمين شاشة **Contacts (جهات الاتصال)** للمزيد من الخيارات.

إذا كنت ترغب في إجراء مكالمات باستخدام هاتف آخر، اذهب إلى قائمة **Contacts (جهات الاتصال)** وحدد الشخص الذي ترغب في الاتصال به، وانقر فوق **Menu (القائمة)** < **Sounds (صوتيات)** (صوتيات DTMF)، ثم وجه هاتف Xda Stealth O2 إلى جهاز استقبال الهاتف الآخر، حيث يقوم الهاتف بالاتصال بالجهة المطلوبة لدى تلقى أصوات DTMF من هاتف Xda Stealth O2 الخاص بك.

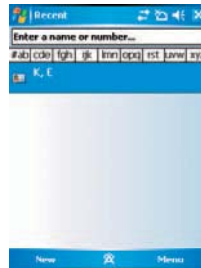

٣-٨ إنشاء جهة اتصال جديدة

انقر فوق **New (جديد)** أسفل يسار شاشة **Contacts (جهات الاتصال)**، فيظهر لك سجل فارغ.

١- يمكنك وضع صور فوتوغرافية في حقل **Picture (صورة)** الخاصة بجهة الاتصال هذه بحيث تظهر كبطاقة تعريف للمكالمات الواردة.

٢- يمكنك أيضاً النقر على حقل **Ring tone (نغمة الرنين)** لتحديد نغمة رنين مختلفة للمكالمات الواردة من جهات الاتصال.

٣- انقر فوق **OK (موافق)** أعلى يمين الشاشة لحفظ جهة الاتصال الجديدة والخروج من الشاشة.

٣-٩ سجل المكالمات

يحتوي **Call History (سجل المكالمات)** على كافة المكالمات الصادرة والواردة والفائتة. ويمكنك الاختيار بين عرض جميع المكالمات التي يحتويها السجل أو الاقتصار على المكالمات التي تقوم بتحديثها بنفسك.

١- انقر فوق **Call History (سجل المكالمات)** أسفل يسار شاشة **Today (اليوم)**.

٢- انقر فوق **Menu (القائمة)** أسفل يمين الشاشة.

٣- حدد الوظيفة المطلوبة، ووسمك تغيير طريقة عرض سجل المكالمات عبر اختيار **Filter (المرشح)**؛ أو اختيار **Call Timers (مؤقتات المكالمات)** لمعرفة أرقام المكالمات الواردة ومدّة الاتصال، وللتحكم في سجل المكالمات الواردة.

٤- حدد الأيقونة المعروضة أعلى يسار الشاشة الرئيسية من شاشة **Call History (سجل المكالمات)** لمعاودة الاتصال بهذا الرقم في الحال.

٥- اضغط ضغطاً مستمراً على أحد أرقام الهوايف من شاشة **Call History (سجل المكالمات)** لفتح قائمة منسدلة تحتوي على المزيد من الخيارات.

٣-١٠ ضبط نغمة الرنين وكلمة المرور

انقر فوق **Menu (القائمة)** أسفل يمين شاشة **Phone (الهاتف)**. انقر فوق **Options (خيارات)** < **Phone (الهاتف)**.

١- يمكنك اختيار نوع الرنين المفضل لديك.

٢- إذا كنت ترغب في تنزيل نغمات رنين، يرجى استخدام برنامج **ActiveSync** في الكمبيوتر ونسخ ملف نغمة

الرنين إلى مجلد **Application Data / Sounds (بيانات التطبيق/الأصوات)** على هاتف Xda Stealth O2. وتمت إضافة ملفات نغمات الرنين في شكل خيارات.

٣- يمكنك تحديد نغمة لوحة المفاتيح الخاصة بالاتصال.

٤- يمكنك تحديد كلمة مرور شخصية لمنع غير المصرح لهم باستخدام الهاتف.

الفصل الرابع الإعدادات

١-٤ الإعدادات الشخصية

٢-٤ إعدادات النظام

الفصل الرابع الإعدادات

٤-١ الإعدادات الشخصية

يمكنك تحديد الإعدادات الشخصية حسبما تفضل.

الأزرار

يمكنك تحديد مفاتيح معينة بحيث تصبح مفاتيح التنشيط الخاصة بأكثر البرامج استخداماً في هاتفك.

١- انقر فوق **Start (إبدأ) < Settings (إعدادات) < ثم** علامة التنويب **Personal (شخصي) < Buttons (الأزرار)** < علامة التنويب **Program Buttons (أزرار البرامج)**.

● انقر فوق الزر الذي تريد تعيينه لأحد البرامج عن طريق علامة التنويب **Select a button (اختيار زر)**. ثم حدد أحد البرامج من **Assign a program (تعيين برنامج)**.

٢- يتغير الزمن المنقضي قبل بدء التنقل من خلال وظيفة **Delay before first repeat (التأخير قبل التكرار الأول)** في علامة التنويب **Up/Down Control (التحكم لأعلى/لأسفل)**. ويعمل إعداد **Repeat rate (معدل التكرار)** على تغيير الوقت المستغرق في التنقل من عنصر لآخر يليه.

● اضغط مع الاستمرار على زر التحكم لأعلى/لأسفل للتنقل بين عناصر القائمة لتعديلها.

الإدخال

١- انقر فوق **Start (إبدأ) < Settings (إعدادات) < علامة** التنويب **Personal (شخصي) < Input (الإدخال)**.

٢- حدد طريقة الإدخال المطلوبة من خلال علامة التنويب **Input Method (طريقة الإدخال)**. ومن علامة التنويب **Word Completion (اكتمال الكلمة)**، حدد الإعدادات المطلوبة لإكمال الكلمة. أما علامة التنويب **Options (خيارات)** فتتيح لك تحديد الخيارات المطلوبة للكلمة والتسجيل. وهذه الخيارات تنطبق على أي برنامج بهاتفك O2 Xda Stealth حيث يمكنك التسجيل أو الكنية باستخدامها.

يمكنك كذلك تغيير خيارات الإدخال بالقرع على سهم **Options (خيارات)**.

النقل

يجب أن تتكون كلمة المرور القوية من ٧ رموز على الأقل تشمل على أحرف كبيرة وأحرف صغيرة إلى جانب أرقام وعلامات ترقيم.

١- انقر فوق **Start (إبدأ) < Settings (إعدادات) < علامة** التنويب **Personal (شخصي) < Lock (النقل)**.

٢- لتمكين تشغيل هذه الوظيفة، حدد المدة التي يجب أن يبقى فيها هاتف Xda Stealth O2 في وضع عدم التشغيل، وذلك قبل المطالبة بكلمة المرور لإعادة استخدامه، وذلك بالقرع على **Prompt if device unused (المطالبة بكلمة المرور في حالة عدم الاستخدام لمدة)**.

٣- حدد نوع كلمة المرور التي ترغب في استخدامها: **Strong alphanumeric (كلمة قوية من أعداد وحروف) أو Simple PIN (رمز PIN بسيط)**.

٤- أدخل كلمة المرور، وتذكر ما يلي:

- إذا كان هاتف Xda Stealth الخاص بك مهيناً للاتصال بشبكة ما، فيجب استخدام كلمة مرور قوية للمساعدة في حماية أمن هذه الشبكة.
- إذا نسيت كلمة المرور الخاص بك، يجب إعادة الضبط وذلك قبل التمكن من الوصول إلى الهاتف وإعادة تشغيله مرة أخرى، علماً بأن هذه الطريقة ستسحق كافة الملفات والبيانات التي أنشأتها إضافة إلى أية برامج قمت بتنصيبها.
- أما إذا كنت قد استخدمت برنامج ActiveSync لإنشاء ملف نسخة احتياطية، فإنه يمكن استرداد كافة بيانات البرنامج التي على الهاتف.

القوائم

يُسمح بـ ٧ برامج فقط في قائمة **Start (إبدأ)**، ولإضافة أكثرها استخداماً إلى هذه القائمة:

١- انقر فوق **Start (إبدأ) < Settings (إعدادات) < علامة** التنويب **Personal (شخصي) < Menus (القوائم)**.

٢- حدد البرامج المطلوبة ثم انقر فوق **OK (موافق)**.

خيارات MSN

يمكنك تهيئة الإعدادات لتطبيقات MSN من خلال **Options (خيارات MSN)**.

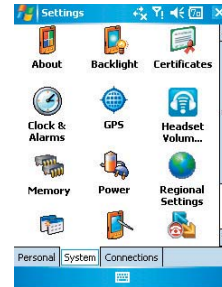
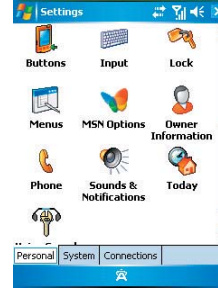

الخيار	الوصف
General (عام)	يمكنك اختيار Clear Saved Password (مسح كلمة المرور المحفوظة) لزيادة حماية الهاتف.
Hotmail	حدد خيارات تسليم البريد الإلكتروني ومستوى ترشيح البريد غير الهام وغير المطلوب، ثم اختر تنشيط Download new e-mail automatically (تنزيل بريد إلكتروني جديد تلقائياً) من عدمه.
Messenger	أدخل اسم العرض الخاص بك عند تسجيل الدخول إلى MSN Messenger.
SMS	اختر تنشيط SMS (رسائل SMS) لاستلام رسالة MSN messenger عندما تكون بيانات الاتصال غير متاحة مؤقتاً.
(تبدل المستخدم) Switch User	اضغط على زر Switch User (تبدل المستخدم) لتسجيل الدخول باسم جديد.

معلومات المالك

- 1- انقر فوق **Start** (ابداً) < **Settings** (إعدادات) < علامة التتويب **Personal** (شخصي) < **Owner Information** (معلومات المالك).
- 2- أدخل معلوماتك الشخصية من خلال علامة التتويب **Identification** (تعريف الهوية).
- 3- أدخل من خلال علامة التتويب **Notes** (ملاحظات) أي نص إضافي ترغب في عرضه لدى تشغيل هاتف O2 Xda Stealth. مثل: **"Welcome!" (مرحباً)**
- 4- حدد الرسالة التي ترغب في ظهورها عند تشغيل الهاتف، وذلك من خلال علامة التتويب **Options** (خيارات).

الهاتف

يمكنك عرض وتغيير الإعدادات بسهولة، مثل نوع الرنين ونغمته التي سيتم استخدامها للكلمات الواردة، ونغمة لوحة المفاتيح التي تصدر لدى إدخال أرقام الهواتف. كما يمكنك حماية هاتفك من استخدامه من قبل الأشخاص غير المصرح لهم، وهناك طريقتان لتغيير إعدادات الهاتف:

- انقر فوق **Start** (ابداً) < **Settings** (إعدادات) < علامة التتويب **Personal** (شخصي) < **Phone** (الهاتف).
- انقر فوق **Menu** (القائمة) < **Options** (خيارات) لتغيير إعدادات الهاتف من شاشة **Phone** (الهاتف).

علامة التتويب **Phone** (الهاتف)

يمكنك ضبط إعداد العناصر التالية من خلال علامة التتويب **Phone** (الهاتف):

نوع الرنين

يمكنك تغيير الطريقة التي يتم بها إدخالها بالمكالمات الواردة، فبوسعك مثلاً الاختيار بين الإخطار بالنغمة أو الاهتزاز أو كليهما معاً. انقر فوق قائمة **Ring type** (نوع الرنين) وحدد الاختيار الذي تريد.

نغمة الرنين

انقر فوق قائمة **Ring tone** (نغمة الرنين) ثم اختر الصوت الذي تريد استخدامه.

- 1- لتحديد ملفات التنسيق **wav** أو **mid**. كتغصات للرنين، استخدم برنامج **ActiveSync** بالكمبيوتر لنسخ الملف إلى مجلد **Windows\Rings** بهاتفك، واختر الصوت من قائمة **Ring tone** (نغمة الرنين).
- 2- لتنزيل نغمات رنين، قم بإنشاء اتصال بالإنترنت ثم تنزيل نغمات الرنين المتوافقة مع تنسيقات **wav** أو **mid**.

لوحة المفاتيح الرقمية

يمكنك تغيير النغمة التي تسمعها لدى إدخال أحد أرقام الهواتف باستخدام لوحة المفاتيح، فإذا كان هذا الإعداد مضبوطاً على **Long tones** (نغمات طويلة)، فإن سماع النغمة يستمر حتى ينتهي الضغط على أرقام لوحة المفاتيح، أما إذا كان مضبوطاً على **Short tones** (نغمات قصيرة)، فإن سماع الصوت يستمر لثانية أو ثلاثين فقط.

1- انقر فوق قائمة **Keypad** (لوحة المفاتيح الرقمية)، ثم حدد الخيار الذي تريد.

2- حدد الخيار **Off** (إيقاف) لإخفاء صوت النغمات عند إدخال أحد أرقام الهواتف.

الحماية

يمكنك تحديد خيار **Require PIN when phone is used** (طلب رمز PIN عند استعمال الهاتف) لتعزيز حماية الهاتف. انقر فوق **Change PIN icon** (تغيير أيقونة PIN) لتغيير رقم PIN الخاص ببطاقة SIM.

علامة التتويب **Services** (الخدمات)

تتضمن إعدادات علامة التتويب هذه **Call Barring** (حظر المكالمات) و **Caller ID** (هوية المتصل) و **Call Forwarding** (توجيه المكالمات) و **Call Waiting** (انتظار المكالمات).

و **Voice Mail and Text Messages** (البريد الصوتي والرسائل النصية).

1- انقر فوق **Start** (ابداً) < **Settings** (إعدادات) < علامة التتويب **Personal** (شخصي) < **Phone** (الهاتف) < علامة التتويب **Services** (الخدمات).

2- حدد العناصر التي تريد تحديدها وانقر فوق علامة الحصول على الإعدادات.

3- انقر فوق **OK** (موافق) لحفظ الإعدادات والرجوع إلى شاشة علامة التتويب **Personal** (شخصي).

الخيار	الوصف
Call Barring (حظر المكالمات)	منع المكالمات الواردة أو المكالمات الصادرة.
Caller ID (هوية المتصل)	عرض اسمك أو رقم هاتفك مع المكالمات الصادرة.
Call Forwarding (توجيه المكالمات)	تحويل كافة المكالمات الواردة أو المحددة منها إلى رقم مختلف.
Call Waiting (انتظار المكالمات)	الإخطار بوجود مكالمات واردة أثناء إجراء مكالمة أخرى.
Voice Mail and Text Messages (البريد الصوتي والرسائل النصية)	إعداد البريد الصوتي ومركز خدمة رسائل SMS.

يرجى ملاحظة أن: جميع الخدمات التي تتضمنها علامة التتويب **Services** (الخدمات) يقدمها مشغلو الشبكات، لذا يرجى الاتصال بمشغل الشبكة للاستفسار عن هذه الخدمات.

علامة التتويب **Network** (الشبكة)

انقر فوق **Start** (ابداً) < **Settings** (إعدادات) < علامة التتويب **Personal** (شخصي) < **Phone** (الهاتف) < علامة التتويب **Network** (الشبكة).

- انقر فوق **Find Network** (البحث عن شبكة) من **Current network** (الشبكة الحالية) للبحث تلقائياً عن الشبكة المستخدمة.
- حدد **Automatic** (تلقائياً) أو **Manual** (يدوي) من **Network Selection** (اختيار الشبكة) لاختيار الشبكة تلقائياً أو يدوياً.
- انقر فوق **Set Networks** (تحديد الشبكات) من **Preferred networks** (الشبكات المفضلة) لتحديد ترتيب الشبكات التي تفضله.

علامة التتويب **Information** (المعلومات)

تقدم علامة التتويب **Information** (معلومات) معلومات تتعلق بجهاز الهاتف.

الأصوات والإشعارات

يساعد إيقاف تشغيل الأصوات والإشعارات في توفير طاقة البطارية. ولتغيير نوع الرنين ومستوى الصوت:

- 1- انقر فوق **Start** (ابدأ) < **Settings** (إعدادات) < علامة التويب **Personal** (شخصي) < **Sounds & Notifications** (أصوات وإشعارات).
- 2- يمكنك اختيار الإجراءات المطلوبة من خلال علامة التويب **Sounds** (أصوات).
- 3- كما يمكنك تخصيص كيفية الإشعار بالأحداث المختلفة من خلال علامة التويب **Notifications** (إشعارات). حدد اسم الحدث ثم اختر نوع التذكير به، وبنسبة اختيار صوت خاص أو رسالة أو ضوء وامض.

اليوم

لتغيير سمة شاشة **Today** (اليوم):

- 1- انقر فوق **Start** (ابدأ) < **Settings** (إعدادات) < علامة التويب **Personal** (شخصي) < **Today** (اليوم).
- 2- اختر السمة المطلوبة من خلال علامة التويب **Appearance** (الشكل الخارجي). ولاستخدام خلفية خاصة بك، اختر **Use this picture as the background** (استخدم هذه الصورة كخلفية) ثم انقر فوق **Browse** (استعراض) لتحديد موقع الملف المطلوب.
- 3- اختر أحد المجلدات، وانقر فوق الملف الذي تريد ثم انقر فوق **OK** (موافق).

يرجى ملاحظة أن: مقاس الصورة الموصى به للخلفية هو ٢٤٠×٣٢٠ بكسل في تنسيق ملفات **jpeg**، وإرسال سمة مفضلة إلى صديق، حدد السمة المطلوبة ثم انقر فوق **Beam** (إرسال) من خلال علامة التويب **Appearance** (المظهر).

تخصيص المعلومات المعروضة:

- 1- انقر فوق **Start** (ابدأ) < **Settings** (إعدادات) < علامة التويب **Personal** (شخصي) < **Today** (اليوم) < علامة التويب **Items** (عناصر).
- 2- حدد المعلومات التي ترغب في عرضها على شاشة **Today** (اليوم).
- 3- اختر أحد أنواع المعلومات المراد تخصيصه بشكل أكثر تحديثاً ثم انقر فوق **Options** (خيارات) (غير متاح لجميع أنواع المعلومات).

الاتصال الصوتي السريع

يمكنك تسجيل الرموز الصوتية للاتصال بأحد الأرقام أو لتشغيل البرامج عن طريق التحدث إلى الهاتف.

هناك ثلاثة طرق لإنشاء رمز صوتي. لإنشاء رمز صوتي خاص بأحد أرقام الهاتف:

1. انقر فوق **Start** (ابدأ) < **Contacts** (جهات الاتصال) لاختيار جهة الاتصال المطلوب الاتصال بها بالضغط مع الاستمرار لإضافة رمز صوتي جديد.
- أو، اختر جهة الاتصال المطلوب الاتصال بها واضغط على **Menu** (القائمة) < **Add Voice Tag** (إضافة رمز صوتي).
- اضغط على جهة الاتصال المطلوب الاتصال بها واختر رقم الهاتف. على الجانب الأيمن، اضغط على القائمة لاختيار **Add Voice Tag** (إضافة رمز صوتي).

- 2- يمكنك أيضاً النقر على **Start** (ابدأ) < **Settings** (إعدادات) < **Voice Speed Dial** (اتصال صوتي سريع) والذهاب إلى علامة تويب **Contacts** (جهات الاتصال).



- 3- اختر إحدى جهات الاتصال ثم اضغط  على لإنشاء رمز صوتي.
- 4- إذا كانت جهة الاتصال المطلوب الاتصال بها لديها أرقام هواتف متعددة، اختر أحد هذه الأرقام لإنشاء رمز صوتي له.
- 5- انقر فوق  وعب سمع صوت الصافرة، يبدأ الهاتف في تسجيل صوتك، وسيبدأ النظام الآن في إنشاء الرمز الصوتي المسجل.
- 6- إذا تم إنشاء رمز صوتي بنجاح، فسيتم عرض أيقونة له على يمين العنصر عند طلب هذا الرمز.
- 7- يمكنك إعادة إنشاء الرمز الصوتي بالنقر مرة أخرى على .
- 8- إذا أردت مسح الرمز الصوتي، اختر العنصر المطلوب وانقر فوق . وعندما يسمح النظام الرمز الصوتي الخاص بهذا العنصر

يرجى ملاحظة أن:

لتحسين نغمة الرمز الصوتي، يرجى تسجيله في مكان هادئ.

إنشاء رمز صوتي لأحد البرامج

- 1- انقر فوق **Start** (ابدأ) < **Settings** (إعدادات) < **Voice Speed Dial** (الاتصال الصوتي السريع) < علامة التويب **Application** (تطبيق).
- 2- ستمرر على صفحة الإعدادات هذه كافة التطبيقات المثبتة على قائمة **Start** (بدء) بالهاتف ومجلد **Programs** (البرامج).

يرجى ملاحظة أن:

في حالة وجود أيقونة الرمز الصوتي على يمين العنصر، فإن هذا يعني أنك قد أنشأت له رمزاً صوتياً.

- 3- مثال: لإنشاء رمز صوتي لـ "Internet Explorer".
- 4- قم بتسجيل **Voice Speed Dial** (الاتصال الصوتي السريع) وانقر فوق صفحة إعداد **Application** (تطبيق).
- 5- اذهب إلى **Internet Explorer**.
- 6- انقر فوق .
- 7- قل كلمة "IE" بعد سماع الصافرة.
- 8- يبدأ النظام الآن في إنشاء الرمز الصوتي المسجل.
- 9- إذا تم إنشاء الرمز الصوتي بنجاح، فسيتم عرض أيقونة له على يمين العنصر المعني.
- 10- يمكنك تشغيل **Voice Speed Dial** (الاتصال الصوتي السريع) بعد سماع الصافرة، ثم قل كلمة "IE" مباشرة لتشغيل برنامج **Internet Explorer**.



- إذا أردت مسح الرمز الصوتي، اختر العنصر المطلوب وانقر  ؛ وعندها يحو النظام الرمز الصوتي الخاص بهذا العنصر. إجراء مكالمة أو تشغيل البرامج باستخدام رمز صوتي
- 1- انقر فوق **Start (إبدأ) < Programs (البرامج) < Voice Speed Dial (الاتصال الصوتي السريع) <** أو على مفتاح خفض مستوى الصوت على الجانب الأيسر من جهاز O2 Xda Stealth .
 - 2- بعد سماع الصافرة، قل الكلمة التي عينتها لرقم الهاتف الذي تريد تشغيلها، وسيقوم الجهاز بتشغيل الرمز الصوتي المسجل، ثم يقوم بالاتصال بالأرقام أو بتشغيل البرامج المطلوبة تلقائياً.
 - 3- إذا فشل النظام في التعرف على الصوت، ففكر المحاولة متحدثاً بصوت أكثر وضوحاً مع الحد من الضوضاء المحيطة بك قدر الإمكان.

عرض الرموز الصوتية وتشغيلها:

- 1- انقر فوق **Start (إبدأ) < Settings (إعدادات) < Voice Speed Dial (الاتصال الصوتي السريع) < Voice Tag (رمز صوتي)**.
- 2- يعرض النظام قائمة بجميع رموز الأوامر الصوتية المسجلة.
- 3- حدد العنصر المطلوب.
- 4- يمكنك النقر على هذه الأزرار كما يلي:
 -  : يتولى النظام تشغيل الرمز الصوتي المسجل.
 -  : يتيح هذا الزر إمكانية إعادة تسجيل الرمز الصوتي.
 -  : يحذف النظام الرمز الصوتي الخاص بهذا العنصر.

٤-٢ إعدادات النظام

حول الجهاز

تعرض علامة التويب **Version (الإصدار)** معلومات هامة عن الهاتف بما في ذلك حجم الذاكرة المثبتة فيه، ويمكنك أن تستخدم علامة التويب **Device ID (معرّف الجهاز)** وذلك عند الحاجة إلى تغيير اسم هاتف O2 Xda Stealth الخاص بك عند تمرّن الاتصال بالهاتف والشبكات نظراً لاتصال جهاز آخر يحمل الاسم ذاته بالشبكة.

الإضاءة الخلفية

يؤدي استخدام الإضاءة الخلفية من خلال طاقة البطارية إلى التأثير البالغ على العمر الافتراضي للبطارية. انقر فوق **Start (إبدأ) < Settings (إعدادات) <** علامة التويب **System (نظام) < Backlight (الإضاءة الخلفية)**.

- انقر فوق علامة التويب **Battery power (طاقة البطارية)** لاختيار تشغيل/ إيقاف الإضاءة الخلفية عند استخدام الطاقة الخارجية.

- انقر فوق علامة التويب **External power (مصدر طاقة خارجي)** لاختيار تشغيل/ إيقاف الإضاءة الخلفية عند استخدام الطاقة الخارجية.
- انقر فوق علامة التويب **Extended (موسع)** لضبط مستوى السطوع.

الشهادات

يعرض عنصر **Certificates (الشهادات)** اسم جهة إصدار الشهادة وتاريخ انتهاء صلاحيتها.

الساعة والمنبهات

انقر فوق **Start (إبدأ) < Settings (إعدادات) <** علامة التويب **System (نظام) < Clock & Alarms (الساعة والمنبهات)**.

- إذا كنت دائم الزيارات لمنطقة زمنية معينة، فحدد ما يعتبرها **Visiting time zone (منطقة زمنية مزاردة)** من خلال علامة التويب **Time (الوقت)** بحيث تتمكن من معرفة التاريخ والوقت الصحيحين في هذه المنطقة بسرعة.
- يمكنك استخدام هذا الهاتف كساعة تبيه للسفر وذلك بضبط منبه الإيقاظ من خلال علامة التويب **Alarms (المنبهات)**. انقر فوق أيقونة المنبه لاختيار نوع التبيه الذي تريد.
- إذا أردت تغيير طريقة عرض التاريخ أو الوقت في الهاتف، اذهب إلى **Regional Settings (إعدادات الإقليمية)** بالنقر على **Start (إبدأ) < Settings (إعدادات) <** علامة التويب **System (النظام) < Regional Settings (إعدادات الإقليمية)**

نظام تحديد المواقع العالمي GPS

- يمكنك اختيار المنفذ الذي سيستخدمه الهاتف للحصول على بيانات نظام تحديد الموقع العالمي (GPS) وذلك بالنقر على علامة التويب **Programs (البرامج)**.
- كما يمكنك تحديد منفذ جزء الهاتف الذي يتصل به نظام تحديد الموقع العالمي وذلك بالنقر على علامة التويب **Hardware (الأجهزة)**. وتتضمن الإعدادات **GPS hardware port (منفذ جهاز نظام تحديد المواقع العالمي) Baud rate (سرعة البث بالباوند)**.
- يمكنك تنشيط خاصية **Manage GPS automatically (إدارة نظام تحديد المواقع العالمي تلقائياً)** وذلك ضمن علامة التويب **Access (الوصول)** ونصيح بضرورة تنشيط هذه الخاصية، حيث إن ذلك من شأنه تمكين نظام **Windows Mobile** من التعامل بنجاح مع جهاز الاتصال بنظام تحديد المواقع العالمي بهاتفك، وكذلك تمكين برامج متعددة بهاتفك من الحصول على بيانات نظام تحديد المواقع العالمي في آن واحد.

محدد مستوى صوت سماعة الرأس

يُزيد تطبيق **Headset Volume Limiter (محدد مستوى صوت سماعة الرأس)** من متعة الاستماع إلى الموسيقى من خلال تحقيق سهولة الحصول على صوت متوازن خالٍ من أية تشوهات في النظام أثناء تشغيل الموسيقى. يمكنك سحب المعلمة باستخدام قلم التثبيت لضبط نطاق الأطوال الموجية على الوحة من أجل ضبط التوليف للحصول على أفضل وضع لمستوى الصوت!

الذاكرة

- قد تحتاج إلى إيقاف أحد البرامج إذا أصبح يعمل بشكل غير مستقر أو كانت ذاكرته محدودة. انقر فوق **Start (إبدأ) < Settings (إعدادات) <** علامة التويب **System (نظام) < Memory (الذاكرة)**.
- تعرض علامة التويب **Main (رئيسي)** حجم الذاكرة الذي خصصه النظام لتخزين الملفات والبيانات مقارنة بما هو مخصص لتخزين البرامج، كما تعرض أيضاً حجم الذاكرة المستخدمة مقارنة بالذاكرة المتاحة.
 - تعرض علامة التويب **Storage Card (بطاقة التخزين)** حجم الذاكرة المتاح على بطاقة التخزين التي تم إدخالها في الهاتف.
 - تعرض علامة التويب **Running Programs (البرامج)**

قيد التشغيل قائمة بالبرامج النشطة حالياً. ويمكنك إيقاف تشغيل أحد هذه البرامج بتحديثه في القائمة ثم النقر على **Stop** (إيقاف) أو الإكتفاء بالنقر على **Stop All** (إيقاف الكل) لإيقاف كل البرامج قيد التشغيل.

الطاقة

- انقر فوق **Start** (ابدأ) < **Settings** (إعدادات) < علامة التثبيت **System** (النظام) < **Power** (الطاقة).
- تعرض علامة التثبيت **Battery** (البطارية) المقدار المتبقي من طاقة البطارية، علماً بأن مقدار طاقة البطارية يتوقف على نوع البطارية وكيفية استخدام الهاتف.
 - يمكنك من خلال علامة التثبيت **Advanced** (خيارات متقدمة) تحديد خيارات معينة لإيقاف تشغيل الهاتف لترشيد استهلاك طاقة البطارية.
 - ومن خلال علامة التثبيت **Extended** (موسع)، يمكنك اختيار خاصية قفل الهاتف عند دخوله في وضع الاستعداد، بحيث يتم تمكين القفل تلقائياً عند الدخول في هذا الوضع.

إعدادات إقليمية

تتيح هذه الخاصية إمكانية تخصيص الوحدة والتنسيق الخاصين بالمنطقة التي تقيم بها. وللوصول إليها، انقر فوق **Start** (ابدأ) < **Settings** (إعدادات) < علامة التثبيت **System** (النظام) < **Regional Settings** (إعدادات إقليمية).

إزالة البرامج

تتيح خاصية **Remove Programs** (إزالة البرامج) إلغاء تثبيت البرامج التي تم حفظها في ذاكرة التخزين بالهاتف. كما توضح أيضاً ذاكرة التخزين الكلية المتاحة. اختر أحد البرامج التي ترغب في إزالتها من مربع البرامج ثم انقر فوق **Remove** (إزالة).

الشاشة

- من علامة التثبيت **General** (عام)، يمكنك ضبط اتجاه الشاشة ومحاذاتها.
- يمكنك كذلك من علامة التثبيت **Clear Type** (الخط الواضح)، اختيار **Enable Clear Type** (تمكين الخط الواضح) وذلك لتتعمج حواف الخطوط المعروضة على الشاشة للعديد من البرامج.
- تحت علامة التثبيت **Text Size** (حجم النص)، يمكنك تعديل حجم النص لرؤية المزيد من المحتوى أو لزيادة سهولة القراءة في العديد من البرامج.

إعداد الزلق

للرد على المكالمات أو إنهاؤها عن طريق الزلق سواء كان يفتح الهاتف أو غلقه. تحقق من خيار **Use Slider to answer phone call** (استخدام الغطاء للرد على مكالمات هاتفية). تتيح هذه الوظيفة سهولة استخدام جهاز **Xda Stealth** حتى في الأماكن المظلمة إذ ليس هناك حاجة للنظر إلى الأزرار الصحيحة للضغط عليها.

معلومات النظام

تعرض هذه الخاصية المعلومات الخاصة بالنظام.

الفصل الخامس أداة التزامن ActiveSync

- ١-٥ حول التزامن
- ٢-٥ تثبيت برنامج **ActiveSync**
- ٣-٥ اختيار نوع التزامن
- ٤-٥ استخدام أدوات برنامج **ActiveSync**
- ٥-٥ أخطاء برنامج **ActiveSync**

٢-٥ تثبيت برنامج ActiveSync

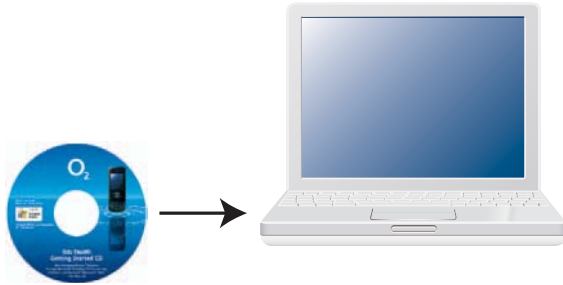

يرجى عدم توصيل الهاتف بالكمبيوتر قبل القيام بتثبيت برنامج ActiveSync ٤.٠٢ على الكمبيوتر من القرص المدمج المسجل عليه برنامج ActiveSync وبرامج التطبيقات المرفق ضمن محتويات العبوة. ولا يمكن توصيل الهاتف بالكمبيوتر سوى من خلال كبل USB أو تقنية Bluetooth بعد الانتهاء من تثبيت برنامج ActiveSync.

يرجى ملاحظة أن: الهاتف O2 Xda Stealth مثبت عليه برنامج ActiveSync. ولتثبيت برنامج ActiveSync ٤.٠٢ على الكمبيوتر، يرجى اتباع التعليمات الموضحة عند تشغيل القرص المدمج المسجل عليه برنامج ActiveSync وبرامج التطبيقات. وبعد الانتهاء من تثبيت البرنامج على الكمبيوتر، سيطلب منك إنشاء اتصال بالهاتف باستخدام إحدى وسيلتي الاتصال التاليتين:

- كبل USB
- تقنية Bluetooth

الفصل الخامس داة التزامن ActiveSync

١-٥ حول التزامن

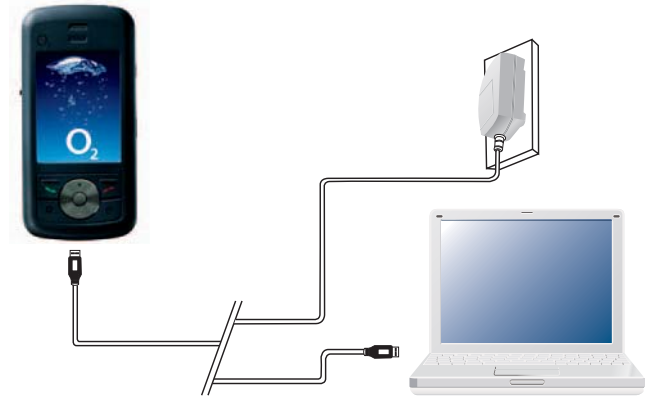

يمكنك عمل تزامن للمعلومات بين كل من الكمبيوتر الخاص بك أو خادم Microsoft® Exchange والهاتف O2 Xda Stealth وذلك باستخدام برنامج ActiveSync المثبت على كل من الهاتف والكمبيوتر. ويرجى قبل إجراء التزامن تثبيت برنامج ActiveSync ٤.٠٢ على الكمبيوتر. وبعد تثبيت البرنامج المذكور، يمكنك القيام بما يلي:

- عمل تزامن للمعلومات بحيث تصبح أحدث المعلومات متوفرة في كافة المواقع.
- إضافة برامج إلى الجهاز أو إزالتها.
- نقل ملفات بين الجهاز والكمبيوتر.
- تغيير إعدادات التزامن والجدول الزمني الخاص به.

وبمجرد الانتهاء من تثبيت برنامج ActiveSync على الكمبيوتر الخاص بك، سيطلب منك القيام بتوصيل الجهاز بالكمبيوتر وإنشاء علاقة تزامن مع الجهاز عن طريق استخدام كبل USB أو إنشاء اتصال بينهما بتقنية Bluetooth. وأثناء القيام بإعداد هذه العلاقة، يمكنك اختيار المعلومات التي ترغب في عمل تزامن لها مع الكمبيوتر الخاص بك أو خادم Microsoft® Exchange.

٣-٥ اختيار نوع التزامن

USB كبل

- ١- يمكن توصيل هذا الهاتف بهواتف عبر منفذ توصيل mini-USB. كما يمكنك تغيير إعدادات التوصيل يدوياً وفقاً للخطوات التالية. وسيتم استخدام الإعدادات الجديدة عند توصيل الهاتف بالكمبيوتر في المرة التالية.
- ٢- انقر فوق **Start** (ابدأ) < **Programs** (البرامج) < **ActiveSync**.
- ٣- انقر فوق علامة التبويب **Menu** (القائمة) < **Connections** (الاتصالات).
- ٤- اختر USB من القوائم المتسلسلة وحدد الخيار **Synchronize all PCs using this connection** (تزامن لكافة أجهزة الكمبيوتر باستخدام هذا الاتصال).

اتصال بتقنية Bluetooth

- يمكنك أيضاً عمل تزامن للمعلومات باستخدام تقنية الاتصال اللاسلكية Bluetooth، التي تتيح لك توصيل الهاتف بجهاز آخر متوافق مع تقنية Bluetooth داخل نطاق يبلغ ١٠ أمتار. وللحصول على أفضل نتائج للاتصال، يوصى بتوصيل الهاتف بالكمبيوتر باستخدام كبل USB لإنشاء علاقة تزامن قبل التوصيل عبر تقنية Bluetooth.
- وللاتصال عبر تقنية Bluetooth، يرجى القيام بما يلي:
- ١- ادخل إلى ActiveSync Help (تعليمات ActiveSync) الموجودة على الكمبيوتر ثم اتبع إرشادات تهيئة الاتصال بتقنية Bluetooth على الكمبيوتر لدعم برنامج ActiveSync.
 - ٢- انقر فوق **Start** (ابدأ) < **Programs** (البرامج) < **ActiveSync**.
 - ٣- انقر فوق **Menu** (القائمة) < **Connect via Bluetooth** (اتصال عبر Bluetooth). تأكد من أن المسافة التي تفصل بين الهاتف والكمبيوتر تبلغ ١٠ أمتار أو أقل.
 - ٤- انقر فوق Sync (تزامن).
 - ٥- بعد الانتهاء من عمل التزامن، انقر فوق **Menu** (القائمة) < **Disconnect Bluetooth** (فصل اتصال Bluetooth).
 - ٦- أفضل الاتصال عبر Bluetooth للحفاظ على طاقة البطارية في حالة عدم استخدام هذه التقنية.

يرجى ملاحظة أن: من الضروري قبل الشروع في توصيل الهاتف بالكمبيوتر عبر تقنية Bluetooth، التأكد من القيام فعلاً بإنشاء اتصال بين الهاتف والكمبيوتر عبر تقنية Bluetooth. انقر فوق **Start** (ابدأ) < **Settings** (إعدادات) < **Connections** (الاتصالات) < **Bluetooth**.

وللحصول على المزيد من التفاصيل، يرجى الرجوع إلى الفصل السادس، بدء الاتصال.

٤-٥ استخدام أدوات برنامج ActiveSync

بعد الانتهاء من إنشاء الاتصال بين هذا الهاتف وجهاز محمول آخر، عندئذٍ يمكنك بدء التزامن. تشمل المعلومات التي يمكن عمل تزامن لها على **Contacts** (جهات الاتصال) و **Calendar** (التقويم) و **Outlook E-mail** (البريد الإلكتروني لبرنامج Outlook) و **Tasks** (المهام) و **Notes** (ملاحظات).

لاختيار أحد مصادر البيانات المعينة، اتبع ما يلي:

- ١- انقر فوق **Start** (ابدأ) < **Programs** (البرامج) < **ActiveSync**.
- ٢- انقر فوق **Menu** (القائمة) < **Options** (خيارات).
- ٣- قم بتشغيل برنامج ActiveSync على الكمبيوتر، ثم قم بتشغيل عمل التزامن لأنواع معينة من البيانات أو إيقافه حسب الضرورة.

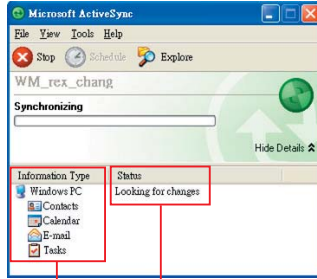

حالة التزامن معلومات للترزامن

جهات الاتصال

يمكن عمل تزامن لقائمة **Contacts** (جهات الاتصال) المخزنة على الهاتف مع جهات الاتصال الخاصة ببرنامج Outlook المخزنة على الكمبيوتر أو تلك الخاصة ببرنامج Outlook 2002 من Microsoft أو إصدارات أحدث.

يتم نسخ العناصر الجديدة التي يتم إدخالها في أحد المواقع إلى الموقع الآخر أثناء التزامن. بينما يتم حفظ الملاحظات الخطية والرسومات كصور عند إجراء التزامن مع الكمبيوتر، إلا أنه يتم إزالتها عند إجراء التزامن مع كمبيوتر خادم. لمزيد من المعلومات حول التزامن، يرجى الرجوع إلى **ActiveSync Help** (تعليمات ActiveSync) المتاحة على الكمبيوتر.

التقويم

يمكن عمل التزامن لعناصر التقويم المسجلة على الهاتف مع تلك المسجلة على الكمبيوتر أو خادم Microsoft® Exchange. كما يمكن عمل تزامن مباشر للمعلومات مع خادم Microsoft® Exchange فقط في حال تشغيل برنامج Microsoft® Outlook 2002 أو إصدار أحدث. يتم اختيار عمل التزامن للتقويم تلقائياً في برنامج ActiveSync.

كما يتم نسخ عناصر **Calendar** (التقويم) التي تم إدخالها في أحد جهازي الكمبيوتر إلى الكمبيوتر الآخر أثناء عمل التزامن. بينما يتم حفظ الملاحظات الخطية والرسومات كملفات **metfiles** (صور).

البريد الإلكتروني لبرنامج Outlook

بعد اختيار صندوق الوارد المراد عمل تزامن له في برنامج ActiveSync، يتم إجراء تزامن رسائل البريد الإلكتروني الخاصة ببرنامج Outlook® Microsoft كجزء من عملية التزامن الشاملة والمعروف أنه يتم أثناء عمل التزامن، تنفيذ ما يلي:

- تحديث الرسائل من مجلد **Inbox (صندوق الوارد)** الموجود بالكمبيوتر أو على خادم Microsoft® Exchange طبقاً لمجلد صندوق الوارد الخاص بحساب اشتراك البريد الإلكتروني لبرنامج Outlook المثبت على الهاتف. مع العلم بأنه يمكن عمل تزامن للمعلومات مع خادم Microsoft® Exchange مباشرة فقط في حال تشغيل برنامج Outlook 2002 أو إصدار أحدث. ويلاحظ أنه، كإجراء افتراضي، سوف تستقبل رسائل الثلاثة أيام الأخيرة فقط، والمائة سطر الأولى من كل رسالة جديدة، ومرفات الملفات التي يقل حجمها عن ١٠٠ كيلو بايت.
- ويتم نقل الرسائل المسجلة في مجلد صندوق الوارد بالهاتف إلى برنامج Outlook أو Exchange. ثم يتم إرسالها بعد ذلك من تلك البرامج.
- يتم ربط الرسائل المسجلة على كلا جهازي الكمبيوتر معاً، وعند القيام بحذف إحدى الرسائل من على الهاتف، سيتم حذف الرسالة أيضاً من الكمبيوتر في المرة التالية التي ستقوم فيها بعمل تزامن.
- يتم عمل تزامن الرسائل المحفوظة بالمجلدات الفرعية التي في مجلدات البريد الإلكتروني لبرنامج Outlook فقط إذا تم اختيار عمل التزامن لهذه الرسائل في برنامج ActiveSync. وللحصول على مزيد من المعلومات حول بدء التزامن للبريد الإلكتروني الخاص ببرنامج Outlook أو حول تغيير إعدادات التزامن، يرجى الرجوع إلى **ActiveSync Help (تعليمات برنامج ActiveSync)** الموجودة بالكمبيوتر أو **Connections Help (تعليمات الاتصال)**.

يرجى ملاحظة أن: لن يتم استلام أية رسائل نصية (SMS) أو رسائل وسائط متعددة (MMS) أثناء إجراء التزامن. لكن يتم بدلاً من ذلك إرسالها إلى الجهاز عن طريق مزود خدمات الشبكة الذي تتعامل معه.

المهام

يلاحظ أن **Tasks (المهام)** المخزنة على الهاتف يمكن عمل تزامن لها مع برنامج Outlook المثبت على الكمبيوتر. كما يتم اختيار عمل التزامن للمهام تلقائياً في برنامج ActiveSync.

يتم نسخ العناصر الجديدة التي يتم إدخالها في الكمبيوتر إلى الهاتف أثناء عمل التزامن. بينما تُحفظ الملاحظات الخطية والرسومات كملفات **metfiles (صور)**. ولמיד من المعلومات حول التزامن، يرجى الرجوع إلى **ActiveSync Help (تعليمات برنامج ActiveSync)** المتاحة على الكمبيوتر.

الملاحظات

يمكن عمل تزامن لعناصر **Notes (ملاحظات)** بين الكمبيوتر والهاتف سواء كان من خلال تزامن الملاحظات أو تزامن الملفات. ويؤدي تزامن عناصر **Notes (ملاحظات)** إلى تزامن الملاحظات المسجلة على الهاتف مع **Outlook Notes (ملاحظات Outlook)** الموجودة على الكمبيوتر. بينما يؤدي تزامن الملفات، إلى تزامن كافة الملاحظات المسجلة على الهاتف مع مجلد **My Documents (المستندات)** الموجود بالكمبيوتر.

ويلاحظ أنه لعمل تزامن لعناصر **Notes (ملاحظات)** من خلال عملية تزامن الملاحظات، يتوجب أولاً تحديد نوع معلومات الملاحظات المطلوب إجراء تزامن لها في برنامج ActiveSync. وفي المرة التالية التي تقوم فيها بعمل التزامن، ستظهر كافة الملاحظات المسجلة في **My Documents (المستندات)** وفي المجلدات الفرعية المندرجة تحتها في **Outlook Notes (ملاحظات Outlook)** الموجودة بالكمبيوتر. سوف تظهر الملاحظات التي تحتوي على نصوص فقط كملاحظات عادية في برنامج Outlook المثبت على الكمبيوتر، في حين أن الملاحظات التي تحتوي على نص مكتوب أو رسومات ستظهر بالتنسيق الخاص بالجهاز. إضافة إلى ذلك، فإن كافة الملاحظات المسجلة في مجموعة **Notes (ملاحظات)** ببرنامج Outlook المثبت على الكمبيوتر سوف تظهر في **Notes (ملاحظات)** الموجودة بالجهاز.

لعمل تزامن للملاحظات الخاصة بك على شكل ملفات، حدد في برنامج ActiveSync، نوع المعلومات الخاصة بـ **Files (الملفات)** المطلوب عمل تزامن لها ثم امسح نوع المعلومات الخاص بـ **Notes (ملاحظات)**. عند اختيار **Files (ملفات)**، سيتم إنشاء مجلد **My Documents (المستندات)** على سطح مكتب الكمبيوتر. ويتم عمل تزامن لكافة الملفات ذات تنسيق **pwl** والتي تم حفظها في مجلد **My Documents (المستندات)** على الهاتف بالإضافة إلى كافة الملفات بتنسيق **doc** المحفوظة في **My Documents (المستندات)** بالكمبيوتر. مع العلم بأنه لا يمكن عمل تزامن للملفات المحمية بكلمة مرور. كما يقوم برنامج ActiveSync بتحويل المستندات أثناء عمل التزامن. لمزيد من المعلومات حول التزامن أو تحويل الملفات، يرجى الرجوع إلى **ActiveSync Help (تعليمات برنامج ActiveSync)** المتاحة على الكمبيوتر.

يرجى ملاحظة أن: عند قيامك بحذف أو تغيير أحد العناصر سواء كان على الكمبيوتر أو الجهاز، سيتم تغيير أو حذف العنصر في الجهاز الآخر في المرة التالية التي تقوم فيها بعمل التزامن. بينما إذا قمت بعمل تزامن للملاحظات باستخدام تزامن الملفات ثم قررت لاحقاً استخدام تزامن الملاحظات، سيتم عمل تزامن لكافة الملاحظات مع برنامج Outlook المثبت على الكمبيوتر ولن يتم تخزينها بعد ذلك في مجلد **My Documents (المستندات)**.

٥٥ أخطاء برنامج ActiveSync

عند عدم إتمام عملية تزامن المعلومات بنجاح من خلال برنامج ActiveSync، سيتم عرض رسالة خطأ على الجهاز والكمبيوتر.

عرض معلومات الأخطاء

اضغط على زر **Action (إجراء)** عند عرض نص رسالة الخطأ. وسيقوم برنامج ActiveSync عندئذ بعرض المزيد من المعلومات عن الخطأ الذي حدث. وهناك بعض أنواع الأخطاء التي تتداخل مع إجراء التزامن التلقائي. فإذا كان لديك شك في أن تمة عملية تزامن تلقائية محددة لم يتم تنفيذها، توجب عليك في هذه الحالة محاولة عمل تزامن المعلومات يدوياً. ويؤدي إنجاز إجراء التزامن يدوياً بنجاح إلى إعادة ضبط التزامن التلقائي. وللحصول على مزيد من المعلومات، يرجى الرجوع إلى قسم **Synchronizing Information (تزامن المعلومات)** المدرج تحت **ActiveSync Help (تعليمات برنامج ActiveSync)** على الكمبيوتر.

يرجى ملاحظة أن: معظم تطبيقات جدار الحماية (firewall) تعمل على إعاقة حركة الاتصالات على الشبكة وتأمين الكمبيوتر من الاتصالات الواردة من اتصالات الشبكة. ونظراً لأن برنامج ActiveSync يستخدم منافذ TCP لنقل البيانات بين الأجهزة، فإذ عندئذ تكون بحاجة إلى القيام يدوياً بالسماح بفتح هذه الاتصالات على الشبكة بغلق تطبيقات جدار الحماية بالنسبة للأجهزة التي تستخدم نظام ActiveSync، وذلك حتى تتجنب التعرض لاحتمال إعاقة الاتصالات التي تستخدم هذا البرنامج. وعلى ذلك يتوجب إضافة صلاحيات تطبيقات برنامج ActiveSync إلى قائمة **Firewall Programs Exception List (قائمة استثناءات برامج جدار الحماية)**.

الفصل السادس بدء الاتصال

- ١-٦ مدير الاتصال اللاسلكي
- ٢-٦ تقنية GPRS
- ٣-٦ تقنية Bluetooth
- ٤-٦ Wi-Fi
- ٥-٦ قارئ بطاقات USB
- ٦-٦ مشاركة الإنترنت
- ٧-٦ برنامج Terminal Services Client
- ٨-٦ ضبط البث الخلوي
- ٩-٦ شبكات VPN
- ١٠-٦ كبل USB
- ١١-٦ الاتصال بالإنترنت

الفصل السادس بدء الاتصال

يمتاز جهاز Xda Stealth O2 باحتوائه على وظائف شبكة، الأمر الذي يوفر لك القدرة على الاتصال بشبكة الإنترنت أو بالأجهزة الأخرى. ويمكنك استخدام عدد من الوسائل المختلفة للاتصال بالإنترنت، منها على سبيل المثال، تقنية GPRS أو تقنية Wi-Fi.

يتيح لك الجهاز إعداد الاتصال بالإنترنت ويحدد شبكات الشركات أثناء العمل لتصفح الإنترنت، وإرسال واستقبال رسائل البريد الإلكتروني، واستخدام الرسائل الفورية، وإمكانية التزامن مع برنامج ActiveSync. فمن خلال تقنية Bluetooth أو وظائف قارئ بطاقة USB، يتسنى لك أيضاً نقل الملفات بين الهاتف Xda Stealth والأجهزة الأخرى.

وهناك نوعان من إعدادات الاتصال: **My ISP (مزود خدمة الإنترنت)** و**My Work Network (شبكة العمل)**. تستخدم إعدادات مزود خدمة الإنترنت للاتصال بالإنترنت، بينما يمكن استخدام إعدادات شبكة العمل للاتصال بأية شبكة خاصة، كشبكة إحدى الشركات. قم بإدخال الإعدادات وسوف تكون مستعداً للاتصال بالإنترنت.

٦-١ مدير الاتصال اللاسلكي

يعد مدير الاتصال اللاسلكي بمثابة واجهة مستخدم متكاملة تجمع خيارات Bluetooth وWi-Fi و**Phone (الهاتف)** في صفحة وظائف واحدة. وإدارة هذه الاتصالات اللاسلكية، انقر فوق **Start (بدءاً) < Settings (إعدادات) < علامة التبويب Connections (الاتصالات) < Wireless Manager (مدير الاتصال اللاسلكي)**. يمكنك أيضاً الوصول إلى **Wireless Manager (مدير الاتصال اللاسلكي)** من شاشة **Today (اليوم)**.

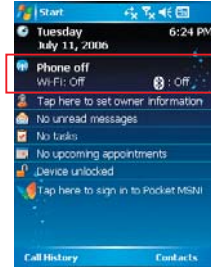

مدير الاتصال اللاسلكي



٦-٢ تقنية GPRS

قبل استخدام تقنية GPRS للاتصال بالإنترنت، يرجى الاتصال بمشغل الشبكة الذي تتبعه للتأكد من أنه قد تم تمكين ودعم الخدمة على بطاقة SIM الخاصة بك. ويعد استخدام تقنية GPRS ملائماً أثناء التنقل أو العمل بالمنزل. فيمكن استخدام هذا الجهاز لتصفح صفحات الويب، وقرءة أو إرسال رسائل البريد الإلكتروني أو الرسائل النصية أو رسائل الوسائط المتعددة، وتسجيل الدخول إلى برنامج Pocket MSN عبر الشبكة اللاسلكية.

إعدادات الاتصال عبر GPRS

- ١- اختر **Start (بدءاً) < Settings (إعدادات) < علامة التبويب Connections (الاتصالات) < Connections (الاتصالات) < علامة التبويب Advanced (خيارات متقدمة)**.
- ٢- انقر فوق **Select Networks (اختيار الشبكات)** لفتح شاشة **Network Management (إدارة الشبكة)**.
- ٣- اختر اسم الشبكة المطلوبة من القائمة، أو انقر فوق **New (جديدة)** لإضافة شبكة متاحة إلى القائمة. انقر فوق **Edit (تحرير)** لتعديل محتوى إعداد الشبكة الحالية.
- ٤- انقر فوق **OK (موافق)** لحفظ الإعداد والخروج منه.

يرجى ملاحظة أن: أبسط طريقة لتوصيل هاتف Xda Stealth O2 بالشبكة تتمثل في تنشيط O2 Auto Configurator (المهاييء التلقائي من O2) (يرجى الرجوع إلى القسم ٦-٩ المهاييء التلقائي).

تنشيط الاتصال عبر GPRS

- ١- انقر فوق **Start (بدءاً) < Internet Explorer**.
 - ٢- أدخل عنوان URL الذي ترغب في تصفحه في حقل العنوان ثم انقر فوق أيقونة السهم للذهاب إلى ذلك العنوان.
 - ٣- بعد الانتهاء من إعداد الاتصال، سيُظهر شكل الأيقونة من إلى .
 - ٤- أو اختر **Start (بدءاً) < Settings (إعدادات) < علامة التبويب Connections (الاتصالات) < Connections (الاتصالات) < علامة التبويب Tasks (المهام) < Manage Existing Connection (إدارة الاتصال الحالي)** انقر باستمرار على أحد الاتصالات لفتح القائمة المنبثقة **Menu (القائمة) < Connect (اتصال)**.
- بعد الانتهاء من إعداد الاتصال، يمكنك تصفح الإنترنت أو إرسال واستقبال رسائل البريد الإلكتروني.

يرجى ملاحظة أن: في حالة ضبط الهاتف على وضع الطيران، يرجى إيقاف تشغيل هذا الوضع قبل إجراء الاتصال. انقر فوق الأيقونة الموجودة بشاشة **Today (اليوم)**، ثم انقر فوق **Wireless Manager (مدير الاتصال اللاسلكي)** في النافذة المنبثقة. انقر فوق **"Phone" (الهاتف)** لتشغيل وظيفة الهاتف. عندئذٍ تظهر الأيقونة على شاشة **Today (اليوم)** عند تنشيط GPRS.

مع العلم بأنه لن يكون بمقدورك الرد على المكالمات أثناء استخدام تقنية GPRS أو الاتصال بالإنترنت. وإذا قمت بإجراء مكالمة، سيتم فصل اتصال الهاتف بالإنترنت تلقائياً وسيعاود الاتصال بالإنترنت ثانية بعد إنهاء المحادثة.

انقر فوق **All (الكل)** لتشغيل/ إيقاف تشغيل كافة الاتصالات اللاسلكية. أما إذا أردت إيقاف تشغيل خاصية Bluetooth فقط، على سبيل المثال، فانقر فوق Bluetooth وسوف يصبح الزر عديم اللون. انقر فوق **Menu (القائمة)** لإعداد هذه الاتصالات اللاسلكية.

يتيح هذا البرنامج مراقبة حركة الاتصالات التي تتم عن طريق تقنية GPRS وحساب التكلفة بالسماعة أو اليوم أو الشهر أو السنة. ولمراقبة حركة الاتصالات عن طريق تقنية GPRS:

- 1- انقر فوق **Start (إبدأ)** < Programs (البرامج) < Spb GPRS Monitor (برنامج Spb GPRS Monitor) < علامة التبويب **Chart (جدول)**
- 2- اختر إحدى الأيقونات لعرض التفاصيل المتعلقة بها:



إعدادات تقنية Bluetooth

لوصول إلى شاشة إعدادات تقنية Bluetooth، انقر فوق **Start (إبدأ)** < Settings (إعدادات) < علامة التبويب **Connections (الاتصالات)** < Bluetooth.

لتشغيل تقنية Bluetooth، قم بتحديد خيار **Turn on Bluetooth (تشغيل تقنية Bluetooth)**؛ وإلغاء تحديد خيار إيقاف التشغيل. إذا تم إيقاف تشغيل تقنية Bluetooth، فلن يمكنك استخدامها في إرسال أو استقبال المعلومات. وقد يتطلب الأمر إيقاف تشغيل تقنية Bluetooth من أجل الحفاظ على طاقة البطارية أو في حالة حظر استخدام الاتصالات اللاسلكية.

يتم ضبط تقنية Bluetooth على وضع إيقاف التشغيل بصفة افتراضية. فإذا قمت بتشغيلها ثم بإغلاق تشغيل الهاتف، سيتم أيضاً إيقاف تشغيل الاتصالات اللاسلكية عن طريق تقنية Bluetooth. وعند تشغيل الهاتف ثانية، سيتم تشغيل الاتصالات اللاسلكية عن طريق تقنية Bluetooth تلقائياً. فإذا رغب في تشغيل الاتصالات اللاسلكية، قم أولاً بتشغيل تقنية Bluetooth ثم تشغيل الاتصالات اللاسلكية ثانية. وتجدر الإشارة إلى أنه لكي يكون الهاتف مرئياً للأجهزة الأخرى المزودة بتقنية Bluetooth، يتوجب تحديد خيار **Make this device visible to other devices (اجعل هذا الجهاز مرئياً للأجهزة الأخرى)**.

إذا كانت الاتصالات اللاسلكية بتقنية Bluetooth في وضع التشغيل، وسوف تكون كل الأجهزة الأخرى المزودة بهذه التقنية والواقعة داخل النطاق (١٠ أمتار تقريباً) قادرة على رؤية هاتفك وسحاول إرسال المعلومات إليه، وفي هذه الحالة قم بإنشاء رابط أو استخدم خدمة تقنية Bluetooth. مع العلم بأنه في هذا الوضع، يصير بإمكان الأجهزة الأخرى التعرف على جهازك سواء تم إنشاء رابط أم لا؛ ومع ذلك يجب عليك قبول اتصال هاتف من الأجهزة الأخرى بهاتفك حتى يمكن استقبال معلومات منه. لقد أصبح الآن بمقدور الأجهزة الأخرى التي تستخدم تقنية Bluetooth التعرف على جهازك وأن تحاول إرسال المعلومات إليه، لذلك قم بإنشاء رابط معها أو استخدم خدمة Bluetooth. ويتوجب ملاحظة أنه يتعين عليك قبول استقبال المعلومات على هاتفك لتحديد خيار **Make this device visible to other devices (اجعل هذا الجهاز مرئياً للأجهزة الأخرى)**؛ كما يعمل هذا الإجراء أيضاً على تشغيل الاتصالات اللاسلكية بتقنية Bluetooth. وإذا كنت لم تعد ترغب في جعل هاتفك مرئياً للأجهزة الأخرى، فقم بإلغاء تحديد خيار **Turn on Bluetooth (تشغيل تقنية Bluetooth)** أو إلغاء تحديد خيار **Make this device visible to other devices (اجعل هذا الجهاز مرئياً للأجهزة الأخرى)** وذلك للإبقاء على خاصية الاتصالات اللاسلكية في وضع التشغيل مع عدم السماح للأجهزة الأخرى بالتعرف على هاتفك.

الروابط

يمكنك استخدام رابط لإنشاء علاقة بين الهاتف O2 Xda Stealth والأجهزة الأخرى التي تستخدم تقنية Bluetooth حتى يتسنى لك تبادل المعلومات معها على نحو آمن. وفي حالة إنشاء رابط، سوف تحتاج إلى إدخال نفس رمز المرور في كلا الجهازين المراد ربطهما. وإن يستلمك ذلك سوى إنشاء الرابط مرة واحدة فقط بين الجهازين. وبمجرد إنشاء الرابط، سيتم التعرف على الرابط وسيتاح لهما تبادل المعلومات دون الحاجة إلى قيامك بإدخال رمز PIN مرة أخرى.

إنشاء رابط:

يمكنك إنشاء رابط بين الجهاز الخاص بك وجهاز آخر مزود بتقنية Bluetooth. وبعد الانتهاء من إجراء ذلك، فلن يتطلب الأمر أن تكون تقنية Bluetooth في الوضع المرئي حتى يمكنك إرسال المعلومات بين الجهازين؛ لذلك تحتاج فقط إلى تشغيل الاتصالات اللاسلكية عن طريق تقنية Bluetooth.

- 1- انقر فوق **Start (إبدأ)** < Settings (إعدادات) < علامة التبويب **Connections (الاتصالات)**.
- 2- انقر فوق **Bluetooth < علامة التبويب Devices (الأجهزة) < New Partnership (اتصال جديد)**. سوف يقوم الهاتف الخاص بك بالخاص بك بإجراء بحث عن الأجهزة الأخرى المزودة بتقنية Bluetooth وعرضها ضمن القائمة.
- 3- انقر فوق اسم الجهاز الآخر الذي بالقائمة، ثم على **Next (التالي)**.
- 4- أدخل رمز مرور يتراوح طوله بين حرف و ١٦ حرفاً ثم انقر فوق **Next (التالي)**.
- 5- أدخل نفس رمز المرور في الجهاز الآخر.
- 6- في حقل **Display Name (عرض الاسم)**، قم بتحرير اسم الجهاز الآخر إذا كنت ترغب في ذلك.
- 7- انقر فوق **Finish (إنهاء)**.

يرجى ملاحظة أن: يجب التأكد من وجود الجهازين على بعد ١٠ أمتار أو أقل ومن أن تقنية Bluetooth في الوضع المرئي في كلا الجهازين.

لعرض تقرير الاتصال عبر GPRS:

انقر فوق **Start (إبدأ)** < Programs (البرامج) < Spb GPRS Monitor (برنامج Spb GPRS Monitor) < علامة التبويب **Report (تقرير)**.

التوصيل بالكمبيوتر

إذا أردت توصيل هذا الهاتف بالكمبيوتر الذي لديك، يرجى الرجوع إلى الفصل الخامس أداة التزامن ActiveSync

٦-٣ تقنية Bluetooth

تقنية Bluetooth هي تقنية اتصال لاسلكية قصيرة المدى. واستخدام هذه التقنية يتيح عن عمل توصيلات سلكية بين الأجهزة لإرسال المعلومات. وكل ما عليك عمله هو أن تضع كل من الجهازين المعنيين على مسافة ١٠ أمتار تقريباً. ويمكنك استخدام تقنية Bluetooth بالطرق التالية:

- 1- تبادل المعلومات، مثل الملفات والمواعيد والمهام وبطاقات جهات الاتصال، بين الأجهزة المزودة بقدرة تقنية Bluetooth. فعلى سبيل المثال، إذا كنت أنت وزميلك في العمل تمتلكان جهازاً هاتفاً مزودين بتقنية Bluetooth، حينئذ يمكنك إرسال العناصر بين الهاتفين؛ وتشمل هذه العناصر الملفات وبطاقات جهات الاتصال والمواعيد والمهام وما إلى ذلك.
- 2- إنشاء اتصال عن طريق المودم بين هاتفك وحاتف آخر مزود بتقنية Bluetooth. بعد ذلك يمكنك استخدام الهاتف المزود بتقنية Bluetooth كمودم.

لقبول رابط:

- 1- يرجى التأكد من تنشيط تشغيل تقنية Bluetooth ومن كونها مرئية للأجهزة الأخرى.
- 2- عندما يُطلب منك الربط مع جهاز آخر، انقر فوق **Yes (نعم)**.
- 3- أدخل رمز مرور يتراوح طوله بين حرف و ١٦ حرفاً ثم انقر فوق **Next (التالي)**. يجب إدخال نفس رمز المرور الذي تم إدخاله في الجهاز الذي يطلب الربط.
- 4- في حقل **Display Name (عرض الاسم)**، قم بتحرير اسم الجهاز الذي يطلب الربط إذا كنت ترغب في ذلك.
- 5- انقر فوق **Finish (إنهاء)**.

بعد الانتهاء من إنشاء رابط، يمكنك الآن تبادل المعلومات مع الجهاز الآخر.

لإعادة تسمية رابط:

- 1- انقر فوق **Start (أبدأ) < Settings (إعدادات) < علامة التثبيت Connections (الاتصالات)**.
- 2- انقر فوق **Bluetooth < علامة التثبيت Devices (الأجهزة)**.
- 3- انقر فوق الرابط لإعادة تسميته.
- 4- في حقل **Display Name (اسم العرض)**، أدخل اسماً جديداً للرابط ثم انقر فوق **Save (حفظ)** لحذف رابط.

- 1- انقر فوق **Start (أبدأ) < Settings (إعدادات) < علامة التثبيت Connections (الاتصالات)**.
- 2- انقر فوق **Bluetooth < علامة التثبيت Devices (الأجهزة)**.
- 3- اضغط باستمرار على الرابط ثم انقر فوق **Delete (حذف)**.

إرسال المعلومات عبر تقنية Bluetooth

- 1- اضغط باستمرار على أحد العناصر لإرساله، كمعد في **Calendar (التقويم)**، أو مهمة في **Tasks (المهام)** أو بطاقة جهة اتصال **Contacts (جهات الاتصال)**، أو ملف في **File Explorer**.
- 2- انقر فوق نوع إرسال العنصر.
- 3- انقر فوق اسم الجهاز المراد إرسال المعلومات إليه لاسلكياً. وعليه يتم إرسال العنصر لاسلكياً إلى الجهاز الذي قمت بتحديد. أما إذا لم يظهر الجهاز المراد إرسال العناصر إليه ضمن القائمة، تأكد من أن الجهاز في وضع التشغيل وأنه في الوضع المرئي وأنه داخل نطاق ١٠ أمتار من الجهاز الخاص بك. وتحقق أيضاً من أن تقنية Bluetooth في وضع التنشيط.

استقبال إشارات Bluetooth:

- 1- تأكد من تهيئة الجهاز لاستقبال الإشارات اللاسلكية الواردة ومن أن تقنية Bluetooth في الوضع المرئي.
- 2- وتحقق من وجود الجهاز داخل نطاق ١٠ أمتار من الجهاز الآخر الذي يقوم بإرسال المعلومات.
- 3- وعندما يُطلب منك استقبال إشارة لاسلكية واردة، انقر فوق **Yes (نعم)**. بعدها يتم تخزين تلك المعلومات على هاتفك.

استخدام هاتف مزود بتقنية Bluetooth كمودم

يمكنك استخدام هاتف مزود بقرات تقنية Bluetooth كمودم للجهاز الخاص بك. وللإجراء ذلك، عليك إنشاء اتصال مودم Bluetooth على الجهاز الخاص بك ثم القيام بإرسال المعلومات إلى الهاتف باستخدام تقنية Bluetooth. يعمل الهاتف على تحويل المعلومات عبر خط الهاتف ثم يعيد إرسال أية معلومات تكون قد طلبتها أثناء الاتصال إلى هاتفك.

ويمجد إنشاء اتصال عن طريق مودم إلى هاتف مزود بتقنية Bluetooth، يمكنك إعادة استخدامه وقمنا تريد استخدام الهاتف كمودم.

- 1- تأكد من أن الهاتف المزود بتقنية Bluetooth في وضع التشغيل وأن خاصية الاتصالات اللاسلكية في كل من هاتفك والهاتف الآخر المزود بتقنية Bluetooth في وضع التشغيل وأن المسافة التي تفصل بين هاتفك الهاتف الآخر هي ١٠ أمتار أو أقل.
- 2- إذا لم تكن قد قمت بتنفيذ هذه الإجراءات، قم بإنشاء اتصال متفق عبر تقنية Bluetooth من خلال اتباع الطريقة الموضحة أدناه:
- 3- انقر فوق **Start (أبدأ) < Settings (إعدادات) < علامة التثبيت Connections (الاتصالات) < Connections (الاتصالات) < Add a new modem connection (إضافة اتصال مودم جديد)**. أدخل اسماً للاتصال.
- 4- في قائمة **Select a modem (اختيار مودم) < انقر فوق Next > Bluetooth (التالي)**.
- 5- تأكد من أن الجهاز مرئي. وقد تتطلب بعض الأجهزة إضافة إلى ذلك أن يتم إقرارها حتى يمكنها قبول طلب الربط.
- 6- إذا ظهر اسم الجهاز ضمن قائمة **My Connections (اتصالاتي)**، فعليك تخطي الخطوات التالية حتى تصل إلى الخطوة رقم ١٤، أما إذا لم يظهر، فانقر فوق **Add new device (إضافة جهاز جديد)** ثم اتبع الخطوات المتبقية.
- 7- انقر فوق اسم الجهاز الموجود ضمن القائمة ثم انقر فوق **Next (التالي)**.
- 8- أدخل رمز مرور يتراوح طوله بين حرف و ١٦ حرفاً ثم انقر فوق **Next (التالي)**.
- 9- أدخل رمز مرور يتراوح طوله بين حرف و ١٦ حرفاً ثم انقر فوق **Next (التالي)**.
- 10- أدخل نفس رمز المرور في الهاتف.
- 11- قم بتحرير الاسم في حقل **Display Name (عرض الاسم)** إذا كنت ترغب في ذلك.
- 12- انقر فوق **Finish (إنهاء)**.
- 13- انقر فوق اسم الجهاز الموجود ضمن قائمة **My Connections (اتصالاتي)** ثم على **Next (التالي)**.
- 14- أدخل رقم الهاتف لطلب هذا الاتصال ثم انقر فوق **Next (التالي)**.
- 15- أدخل معلومات تسجيل الدخول الخاصة بهذا الاتصال في حقل **User name (اسم المستخدم) < Password (كلمة المرور) < Domain (المجال)**، ثم انقر فوق **Finish (إنهاء)**.
- 16- ابدأ استخدام البرنامج الذي يعمل من خلال الاتصال الاتفاقي بتقنية Bluetooth، فاستخدم على سبيل المثال **Inbox (صندوق الوارد)** لإرسال واستقبال رسائل البريد الإلكتروني، أو **Internet Explorer** لتصفح الويب.

سماعة الرأس المزودة بتقنية Bluetooth

لإعداد الهاتف للعمل مع سماعة الرأس المزودة بتقنية Bluetooth، يمكنك الرجوع إلى دليل الاستخدام المرفق مع سماعة الرأس المزودة بهذه التقنية واتباع التعليمات التالية:

- 1- انقر فوق **Start (أبدأ) < Settings (إعدادات) < علامة التثبيت Connections (الاتصالات) < Bluetooth < علامة التثبيت Mode (الوضع)** مع تحديد حقل **Turn on Bluetooth (تشغيل تقنية Bluetooth)** **Make this device visible to other devices (اجعل هذا الجهاز مرئياً للأجهزة الأخرى)**.



٢- انقر فوق **Start** (بدأ) < **Settings** (إعدادات) < علامة التبويب **Connections** (الاتصالات) < **Bluetooth** < علامة التبويب **Devices** (الأجهزة)، ثم انقر فوق **Add new device** (إضافة جهاز جديد) للمسح بحثًا عن أجهزة أخرى مزودة بتقنية Bluetooth.

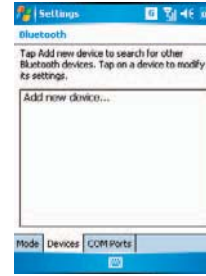

٣- عندئذٍ يبدأ الجهاز في البحث عن أجهزة مزودة بتقنية Bluetooth.



٤- أدخل رمز المرور الخاص بالجهاز المزود بتقنية Bluetooth الذي تم الكشف عنه. يرجى الرجوع إلى المستندات المرفقة مع سماعة الرأس المزودة بتقنية Bluetooth للحصول على معلومات حول **Passcode** (رمز المرور).



٥- حدد عرض الاسم ونوع الخدمة التي يوفرها جهازك المزود بتقنية Bluetooth.



٦- عند الانتهاء من الإعداد، سيتم عرض الجهاز المزود بتقنية Bluetooth ضمن القائمة.



٧- وسوف يكون هناك أيضاً أيقونة خاصة بسماعة الرأس المزودة بتقنية Bluetooth تشير إلى حالة الاتصال النشط.



مفاهيم COM

عند قيامك، على سبيل المثال، بشراء برنامج تتجول عن طريق تقنية Bluetooth، مدعوم بنظام تحديد المواقع العالمي (GPS)، يمكنك تسجيل هذا الجهاز كمفند لتسلسلي فعلاً عن طريق اتباع التعليمات الواردة في دليل استخدام الهاتف إلى جانب تنفيذ الخطوات المذكورة آنه:

- انقر فوق **Start** (ابدأ) < **Settings** (إعدادات) < علامة التبويب **Connections** (الاتصالات) < Bluetooth < علامة التبويب **COM ports** (مناقف COM). ولتسجيل مفنداً لتسلسلي جديد:
- 1- انقر فوق **New Incoming Port** (مفند وارد جديد) للدخول إلى شاشة الإعداد.
 - 2- اختر أحد المنافذ ليتم تسجيله.
 - 3- اختر **Finish** (إنهاء).

Wi-Fi 4-6

تعد شبكات Wi-Fi أحد أنواع الشبكات المحلية اللاسلكية التي تربط بين جهازين من خلال موجات لاسلكية عالية التردد. ويُدعم جهاز Xda Stealth Oz الذي بين يديك شبكة محلية لاسلكية، تتوافق مع معيار IEEE 802.11b/g. وتتيح هذه الشبكة للجهاز إمكانية الاتصال بالإنترنت من خلال الشبكة اللاسلكية التي يتم العثور عليها.

لتشغيل Wi-Fi

- 1- انقر فوق **Start** (ابدأ) < **Settings** (إعدادات) < علامة التبويب **Connections** (الاتصالات) < **Wireless** (إدارة الاتصال اللاسلكي).
- 2- انقر فوق **Wi-Fi** لتشغيل الشبكة اللاسلكية.
- 3- انقر فوق **Done** (تم) للخروج.

لتتحقق من حالة Wi-Fi

انقر فوق **Start** (ابدأ) < **Settings** (إعدادات) < علامة التبويب **Connections** (الاتصالات) < **WiFi Utility** (أداة WiFi) < علامة التبويب **WiFi Status** (حالة Wi-Fi)، وعندئذ يمكنك الاطلاع على تفاصيل الاتصال بالشبكة المحلية اللاسلكية الخاصة بهاتفك، بما في ذلك **Status** (الحالة)، و**ESSID**، و**BSSID**، و**BSS Mode** (وضع BSS) و**Channel** (القناة) و**Data Rate** (سرعة البيانات) و**IP Address** (عنوان IP) و**Signal Strength** (قوة الإشارة).

لتهيئة إعدادات Wi-Fi

انقر فوق **Start** (ابدأ) < **Settings** (إعدادات) < علامة التبويب **Connections** (الاتصالات) < **WiFi Utility** (أداة WiFi) < علامة التبويب **Setting** (إعداد) ثم انتقل خلال

القائمة لتعيين القيمة/الوضع المرغوب لعناصر الإعداد التالية: **Adhoc Channel** (القناة المخصصة)، **Preamble** (إشارة ابتدائية)، **Data Rate** (سرعة البيانات)، **Power Save** (توفير الطاقة)، **Power strength** (قوة الطاقة) و**Auto Power off** (فصل الطاقة تلقائياً) انقر فوق زر **Set** (ضبط) لتأكيد الإعداد المطلوب.

لتحديث معلومات IP

انقر فوق **Start** (ابدأ) < **Settings** (إعدادات) < علامة التبويب **Connections** (الاتصالات) < **WiFi Utility** (أداة WiFi) < علامة التبويب **IP Info** (معلومات IP) < زر **Renew** (تحديث) أو **Ping** لتحديث معلومات IP أو لتحديد عنوان IP الخاص بالجهاز الآخر.

للبحث عن عنوان IP

انقر فوق **Start** (ابدأ) < **Settings** (إعدادات) < علامة التبويب **Connections** (الاتصالات) < **WiFi Utility** (أداة WiFi) < علامة التبويب **Site Survey** (مسح الموقع) < زر **Re-scan** (إعادة المسح) للبحث عن عناصر **ESSID**، **Channel** (القناة)، و**RSSI**، و**BSSID** الخاصة بالشبكة المحلية اللاسلكية.

لتغيير عنوان IP

- 1- انقر فوق **Start** (ابدأ) < **Settings** (إعدادات) < علامة التبويب **Connections** (الاتصالات) < **Wi-Fi Network Adapters** (مهايئات الشبكة)
- 2- في القائمة المنسدلة **My network card connects to** (الاتصال بطاقة الشبكة بـ)، انقر فوق **The Internet** (الإنترنت) أو **Work** (العمل). إذا كنت تتصل بمزود خدمة الإنترنت من المنزل، انقر فوق **The Internet** (الإنترنت). أما إذا كنت تتصل بشبكة خاصة مثل شبكة الشركة في العمل، انقر فوق **Work** (العمل).
- 3- انقر فوق المهايئات الملائم في مربع **Tap an adapter to modify settings** (انقر فوق مهايئ لتعديل الإعدادات). وعندئذ سيظهر عنوان IP في مربع **IP Address** (عنوان IP) الموجود في علامة التبويب **IP Address** (عنوان IP).
- 4- لتغيير إعدادات TCP/IP إذا كان مزود خدمات الإنترنت أو الشبكة الخاصة لا يستخدم عناوين IP متغيرة، انقر فوق **Use specific IP address** (استخدم عنوان IP معين) ثم بإدخال المعلومات المطلوبة. اتصل بمزود خدمة الإنترنت أو مسؤول الشبكة للحصول على **ip address** (عنوان IP) و**Subnet** (قناع الشبكة الفرعية) و**Default gateway** (البوابة الافتراضية) إذا اقتضى الأمر ذلك.

5- لتغيير إعدادات DNS وWINS إذا كان مزود خدمة الإنترنت أو الشبكة الخاصة لا يستخدم عناوين IP متغيرة، انقر فوق **Name Servers** (خوادم الأسماء) ثم قم بإدخال المعلومات المطلوبة. أما الخوادم التي تحتاج إلى عنوان IP معين، فقد تتطلب أيضاً استخدام طريقة ما لربط أسماء أجهزة الكمبيوتر بعنوان IP. لهذا يمثل كل من WINS وDNS خياراً ليحيل الأسماء المدعومين على جهاز Xda Stealth O2.

يرجى ملاحظة أن: في حالة العثور على أية شبكة بعد تنشيط Wi-Fi، فإذ تلاحظ تحميل الاسم **New Network Detected** (تم العثور على شبكة جديدة)، اختر **Connect** (اتصال) وقم بإدخال كلمة المرور للشبكة المحلية، ثم انقر فوق **Connect** (اتصال) لتوصيل هذا الجهاز بالشبكة المحلية. تجدر الإشارة إلى أنه يمكن استخدام شبكات Wi-Fi لمدة تصل إلى ساعتين، مع العلم بأن وقت الاستخدام الفعلي يعتمد على حالة شحن البطارية. ويرجى تعطيل هذه الخاصية أثناء عدم استخدامها لتوفير الطاقة.

5-6 هـ قارئ بطاقات USB

يمكن استخدام هذا الجهاز كجهاز ذي سعة تخزين كبيرة أو قارئ لبطاقات SD الصغيرة.

- 1- انقر فوق **Start** (ابدأ) < **Settings** (إعدادات) < علامة التبويب **Connections** (الاتصالات) < **USB**.
- 2- في شاشة **USB Connection Mode** (وضع اتصال USB)، انقر فوق **SD-Card Reader** (قارئ بطاقات SD) ثم انقر فوق **Change** (تغيير).
- 3- وصل الهاتف بجهاز الكمبيوتر باستخدام كبل USB.
- 4- عندئذ يقوم جهاز الكمبيوتر بالتعرف على الجهاز الجديد تلقائياً، وبهذا يمكنك عرض أو نقل الملفات من وإلى بطاقة SD الصغيرة.

6-6 مشاركة الإنترنت

من خلال استخدام هذه الأداة، يمكن ضبط جهاز Xda Stealth O2 للعمل كمودم لاسلكي، حيث يتيح خاصية **Internet Sharing** (مشاركة الإنترنت) لجهاز الكمبيوتر الشخصي/المحمول إمكانية الاتصال بشبكة لاسلكية. وقبل القيام بإنشاء مودم جديد من خلال نوع الاتصال المحدد، فإنه يتعين عليك أولاً تثبيت برامج التشغيل على جهاز الكمبيوتر الشخصي/المحمول. يرجى استخدام برامج التشغيل الموجودة على القرص المنمذج الذي يحتوي على برنامج **ActiveSync** وبرامج التطبيقات.

- 1- انقر فوق **Start** (ابدأ) < **Programs** (البرامج) < **Internet Sharing** (مشاركة الإنترنت).
- 2- اختر **USB** أو **Bluetooth PAN** كنوع PC

Connection (اتصال جهاز الكمبيوتر).

3- قم بتوصيل الهاتف بجهاز الكمبيوتر الشخصي/المحمول من خلال كبل USB أو Bluetooth ثم انقر فوق **Connect** (اتصال).

يرجى ملاحظة أن: قبل النقر فوق **Connect** (اتصال)، يرجى التأكد من تركيب بطاقة SIM تدعم تقنية GPRS وتوصيل الهاتف بجهاز الكمبيوتر الشخصي/المحمول من خلال كبل USB أو Bluetooth بالإضافة إلى تعطيل برامج **ActiveSync**.

6-7 برنامج Terminal Services Client

يمكن استخدام برنامج **Terminal Services Client** للدخول إلى جهاز كمبيوتر شخصي أو جهاز كمبيوتر مكتبي بعيد بتشغيل مجموعة من خدمات الوحدات الطرفية واستخدام كافة البرامج المتاحة من خلال الهاتف المحمول. فعلى سبيل المثال، بدلاً من تشغيل برنامج **Word Mobile**، يمكن تشغيل إصدار برنامج **Word** الخاص بجهاز الكمبيوتر والوصول إلى كافة المستندات بتنسيق doc الموجودة عليه من خلال الهاتف المحمول. ويؤدي الاتصال بخادم طرفي إلى بدء اتصال بعيد مع الخادم من خلال اتصال GPRS أو شبكة اتصال محلية لاسلكية.

- 1- انقر فوق **Start** (ابدأ) < **Programs** (البرامج) < **Terminal Services Client**.
- 2- للاتصال بخادم سيق لك الاتصال به من قبل، قم بتحديد الخادم في قائمة **Recent servers** (الخوادم الأخيرة). وللاتصال بخادم جديد، أدخل اسم الخادم في مربع **Server** (الخادم). حدد مربع **Limit size of server display text to fit on this screen** (تحديد حجم سطح مكتب الخادم لملء هذه الشاشة) فقط عند استخدام التطبيقات ذات حجم العرض المخصص للاستخدام مع الهاتف.
- 3- انقر فوق **Connect** (اتصال).

يرجى ملاحظة أن: في حالة قيام مسؤول الشبكة بتثبيت برنامج **Terminal Services Client** لكي يقوم بمعاودة الاتصال بالجلسات التي تم قطع اتصالها، وكنت قد قمت بإنهاء الاتصال بالخادم الطرفي دون إنهاء الجلسة، فإن البرنامج يقوم في هذه الحالة بمعاودة الاتصال بهذه الجلسة.

التنقل داخل برنامج Terminal Services Client

عند الاتصال بالخادم، قد تظهر شاشة الكمبيوتر متجاوزة للحجم الذي يلائم شاشة الهاتف. وفي حالة عرض أشرطة تمرير على شاشة الخادم، فسنتظر أكثر من مجموعة من الأشرطة التمرير على شاشة الجهاز: مجموعة للتنقل داخل المعلومات الموجودة على جهاز الكمبيوتر وأخرى للتنقل داخل شاشة عرض الكمبيوتر من خلال نافذة Terminal Services (خدمات الوحدات الطرفية) في برنامج Terminal Services Client.

للتأكد من القيام بالتنقل داخل شاشة عرض جهاز الكمبيوتر من خلال برنامج Terminal Services Client، يمكن استخدام أزرار الاتجاهات الخمسة الموجودة أسفل شاشة البرنامج.

ولملاءمة المعلومات على شاشة الهاتف المحمول بشكل أفضل، اختر **Limit size of server desktop to fit on this screen** (تحديد حجم سطح مكتب الخادم لملاءمة هذه الشاشة). ولتحقيق أفضل تأثير، ينبغي تغيير إطار البرامج التي يتم استخدامها على جهاز الكمبيوتر المكتبي إلى الحد الأقصى.

قطع الاتصال دون إنهاء الجلسة

يجب الوصول إلى الأوامر التالية من خلال قائمة Start (ابتداءً) في نافذة Terminal Services (خدمات الوحدات الطرفية) التي يتم استخدامها للوصول إلى أوامر جهاز الكمبيوتر. ولا تستخدم قائمة Start (ابتداءً) من على الهاتف.

- 1- في نافذة Terminal Services (خدمات الوحدات الطرفية) الموجودة على جهاز الكمبيوتر، انقر فوق **Start (ابتداءً) < Shutdown (إيقاف التشغيل)**.
- 2- انقر فوق **Disconnect (قطع الاتصال)**.

إذا قام مسؤول الشبكة بتهيئة برنامج Terminal Services Client لكي يقوم بمعاودة الاتصال بالجلسات التي تم قطع الاتصال عنها، فستتم معاودة الاتصال بهذه الجلسة في المرة التالية التي تقوم فيها بالاتصال بالخادم.

قطع اتصال الجلسة وإنهائها

- 1- في نافذة Terminal Services Client، انقر فوق **Start (ابتداءً) < Shutdown (إيقاف التشغيل)**.
- 2- انقر فوق **Log Off (تسجيل الخروج)**.

٦-٨ ضبط البث الخلوي

يمكن استقبال المعلومات المتعلقة بالقرات والأخبار الإذاعية من مزود الخدمة (برجاء الرجوع إلى مزود الخدمة للاستعلام عن هذه الخدمة). انقر فوق **Start (ابتداءً) < Settings (إعدادات) < Connections (الاتصالات) < Setting Cell < Broadcast (ضبط البث الخلوي)**.

٦-٩ شبكات VPN

تشير شبكة VPN إلى الشبكة التي تتبع إمكانية الوصول ونقل البيانات للمستخدمين المرخص لهم بذلك.

- 1- انقر فوق **Start (ابتداءً) < Settings (إعدادات) < Connections (الاتصالات) < Add a new VPN server (إضافة اتصال بخادم VPN جديد)**.
- 2- أدخل عنوان IP الخاص بخادم VPN ثم انقر فوق **Next (التالي)**.
- 3- اختر طريقة المصادقة الخاصة بالاتصالات IPSec/L2TP ثم انقر فوق **Next (التالي)**.

4- أدخل تفاصيل **My VPN (شبكة VPN)** ثم انقر فوق علامة التبويب **Advanced (خيارات متقدمة)** لمتابعة عملية الإعداد أو **Finish (إنهاء)** للخروج.

٦-١٠ كبل USB

للوصول إلى الإنترنت، يمكن توصيل الهاتف بجهاز الكمبيوتر من خلال كبل USB. تأكد من أن جهاز الكمبيوتر المتصل به الجهاز يستطيع الاتصال بالإنترنت.

٦-١١ الاتصال بالإنترنت

عند الاتصال بالإنترنت، يمكن استخدام برنامج Internet Explorer لتصفح شبكة الإنترنت. ويمكن أيضاً أثناء التصفح تنزيل ملفات وبرنامج وتثبيتها على الهاتف من الإنترنت أو من شبكة داخلية (إنترنت). وخلال عمل التزامن مع جهاز الكمبيوتر الذي لديك، يمكن تنزيل الروابط المفضلة ومفضلات الهاتف المحمول المخزنة مجلد **My Favorites (المفضلة)** في برنامج Internet Explorer بجهاز الكمبيوتر. ولعمل تزامن وتنزيل الروابط المفضلة من جهاز الكمبيوتر، اختر **My Favorites (المفضلة) من Tools (أدوات) < Options (خيارات) < Sync options (خيارات التزامن)** وذلك من برنامج ActiveSync الموجود بجهاز الكمبيوتر.

تصفح الإنترنت

انقر فوق **Start (ابتداءً) < Internet Explorer** لفتح شاشة برنامج **Internet Explorer**.

- 1- أدخل عنوان موقع الويب الذي تريد الاتصال به في شريط العنوان الذي يظهر أعلى الشاشة. انقر فوق اختيار أحد العناوين التي قمت بإدخالها من قبل.

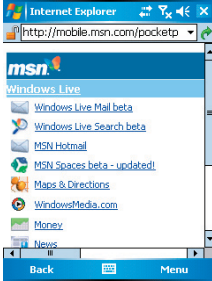

- 2- انقر فوق **Back (رجوع)** للعودة إلى الصفحة السابقة.
- 3- انقر فوق **Menu (القائمة) < Refresh (تحديث)** لتحديث صفحة الويب الموجودة على الشاشة.
- 4- انقر فوق **Menu (القائمة) < Home (الصفحة الرئيسية)** للعودة إلى الصفحة الرئيسية.

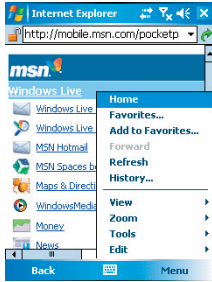

- 5- انقر فوق **Favorites (المفضلة)** وحدد العنوان المفضل الذي ترغب في عرضه. لإضافة رابط مفضل أثناء استخدام الجهاز، انتقل إلى الصفحة المراد إضافتها، انقر مع الاستمرار على الصفحة ثم انقر فوق **Add to Favorites (إضافة إلى المفضلة)** في النافذة المنبثقة.

الفصل السابع الرسائل

- ١-٧ الرسائل القصيرة (SMS)
- ٢-٧ رسائل الوسائط المتعددة (MMS)
- ٣-٧ البريد الصوتي.
- ٤-٧ البريد الإلكتروني.
- ٥-٧ البريد الإلكتروني النّقي.
- ٦-٧ تطبيق Pocket MSN.

الفصل السابع الرسائل

يوفر الهاتف استلام رسائل البريد الإلكتروني ورسائل نصية من خلال خاصية **Messaging (الرسائل)**، ويتم إرسال واستلام الرسائل النصية من خلال مشغل الشبكة وذلك عن طريق استخدام رقم هاتف كعنوان للرسالة. يرجى التأكد من اتصال هاتف Xda Stealth بالشبكة قبل استلام أو إرسال الرسائل النصية أو رسائل البريد الإلكتروني.

ويقدم الهاتف الذي بين يديك خدمات الرسائل التالية:

SMS (خدمة الرسائل النصية القصيرة)

تتيح خدمة SMS إمكانية إرسال رسائل نصية قصيرة. ولاستلام وإرسال رسائل نصية (SMS)، ما عليك سوى التأكد من تشغيل وظيفة الهاتف من خلال وجود أيقونة قمر صناعي أعلى شريط المخطط التفتيشي. وليس من الضروري تشغيل اتصال GPRS أو إنشاء حساب بريد إلكتروني واتصال جديدين.

لمزيد من التفاصيل حول خدمة SMS (خدمة الرسائل النصية القصيرة)، يرجى الاطلاع على القسم ٧-١ الرسائل القصيرة.

MMS (خدمة رسائل الوسائط المتعددة)

تتيح خدمة MMS إمكانية إرسال رسائل الوسائط المتعددة (MMS)، حيث يمكن من خلالها إرسال النصوص أو الصور أو الصور الفوتوغرافية أو الملفات الصوتية أو الأصوات المسجلة. ولإرسال رسالة MMS، يجب أولاً التسجيل في خدمة MMS وتثبيتها من خلال الاتصال بمزود الشبكة.

لمزيد من التفاصيل حول خدمة MMS (خدمة رسائل الوسائط المتعددة)، يرجى الاطلاع على القسم ٧-٢ رسائل الوسائط المتعددة.

البريد الصوتي

يمكن توجيه إحدى المكالمات إلى صندوق البريد الصوتي عند تعذر استلامها، مع العلم بأن مركز البريد الصوتي سيرسل لك إخطاراً بذلك.

لمزيد من التفاصيل حول البريد الصوتي، يرجى الاطلاع على القسم ٧-٣ البريد الصوتي.

٧-١ الرسائل القصيرة (SMS)

كتابة رسالة نصية

البريد الإلكتروني

يوفر هاتف Xda Stealth إمكانية إرسال/استلام رسائل البريد الإلكتروني مباشرة من خادم البريد الإلكتروني أو من خلال التحديث المتزامن لرسائل البريد الإلكتروني في برنامجي Microsoft Outlook / Microsoft Exchange Server على هاتف Xda Stealth وجهاز الكمبيوتر.

لمزيد من التفاصيل حول البريد الإلكتروني، يرجى الاطلاع على القسم ٧-٤ البريد الإلكتروني.

يرجى ملاحظة أن: في حالة الرغبة في معالجة البريد الإلكتروني بشكل متزامن، فلا بد أولاً من تنشيط وظيفة التزامن صندوق الوارد في برنامج ActiveSync. لمزيد من المعلومات حول عمل التزامن صندوق الوارد، يرجى الرجوع إلى التعليمات المتاحة على الشبكة والمتعلقة ببرنامج ActiveSync الموجود على جهاز الكمبيوتر.

تقنية البريد الإلكتروني الدفعي

تتيح تقنية النّفق المباشر (Direct Push) للمستخدم إمكانية الوصول إلى رسائل البريد الإلكتروني الجديدة الواردة في الوقت الفعلي.

تتيح تقنية النّفق حول تقنية البريد الإلكتروني الدفعي (Push E-mail)، يرجى الاطلاع على قسم ٥-٧ البريد الإلكتروني الدفعي.

تطبيق Pocket MSN

تم تزويد جهاز Xda Stealth الذي بين يديك بتطبيق Pocket MSN. ولإرسال رسائل فورية، يتعين عليك الاتصال بالإنترنت.

لمزيد من التفاصيل حول Pocket MSN، يرجى الاطلاع على القسم ٧-٦ تطبيق Pocket MSN.

- ١- انقر فوق **Start (ابدا) < Messaging (الرسائل) < مجلد Inbox (صندوق الوارد).**
- ٢- انقر فوق **New (جديدة).**

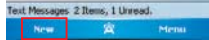

- ٣- انقر فوق **To (إلى)** لإدخال رقم مستلم الرسالة، ثم انقر فوق منطقة المحتوى الفارغ لتحرير الرسالة.
- ٤- للوصول إلى المزيد من خيارات التحرير، انقر فوق **Menu (القائمة)**. وستتيح لك الخيارات الموجودة ما يلي:

- **Add Recipient (إضافة مستلم)**
- استخدام الجمل المحددة مسبقاً في **My Text (النص)**.
- بدء **Spell Check (التفتيش الإملائي)** لنص الرسالة.
- **Check Names (التحقق من الأسماء)** الخاصة بالمستلمين.
- تحديد اختيار **Request message delivery notification (طلب إخطار تسليم الرسالة)** في **Message Options (خيارات الرسالة)**.
- لفظ الرسالة في صندوق المسودات، انقر فوق **Menu (القائمة) < Save to Draft (حفظ في المسودات)**.
- ٦- لإرسال الرسالة، انقر فوق **Send (إرسال)**.



تتيح إعدادات الرسائل النصية إمكانية تخصيص خيارات **Accounts** (الحسابات)، و**Message** (رسالة) و**Address** (العنوان) و**Storage** (التخزين) حسب ما تفضل.

- 1- انقر فوق **Start** (ابدأ) < **Messaging** (الرسائل) < ثم اختر **Text Messages** (رسائل نصية) ثم **Inbox** (صندوق الوارد).
- 2- انقر فوق **Menu** (القائمة) < **Tools** (أدوات) < **Options** (خيارات).

في قائمة **Options** (خيارات)، انقر فوق علامات التبويب التالية لتعديل الإعدادات:

- علامة التبويب **Accounts** (الحسابات): انقر فوق أحد الحسابات لتغيير الإعدادات. على سبيل المثال، انقر فوق **Text* Messages** (رسائل نصية) لتغيير إعداد **Request delivery notifications** (طلب إخطارات التسليم) وإعداد **Use Unicode when necessary** (استخدام Unicode عند الضرورة). انقر فوق **New Account** (حساب جديد) لإعداد حساب جديد. أو انقر فوق **Signatures** (توقيعات) لاستخدام التوقيعات في تعيين الحسابات.
- علامة تبويب **Message** (رسالة): قم بإعداد خصائص الرسائل التالية - **When replying to e-mail** (عند الرد على رسالة بريد إلكتروني)، **include body** (تضمن محتوى الرسالة)، **Keep copies of sent items in Sent folder** (الاحتفاظ بنسخ من الرسائل المرسلة في مجلد الرسائل المرسلة)، وخاصة **After deleting or moving a message** (بعد حذف أو نقل رسالة).
- علامة التبويب **Address** (العنوان): اختر ما إذا كنت تريد استلام رسائل البريد الإلكتروني من جميع جهات الاتصال التي لديها عناوين بريد إلكتروني، أو يمكنك التحقق من الأسماء من خلال تحديد عناوين البريد الإلكتروني الخاصة بها.
- علامة التبويب **Storage** (التخزين): قم بالتحقق من مساحة ذاكرة الهاتف وبطاقة التخزين والمرفقات. قم بتخزين المرفقات في بطاقة التخزين وحدد الطريقة التي تريد استخدامها في إفراغ مجلد الرسائل المحذوفة.



- 1- انقر فوق **Start** (ابدأ) < **Messaging** (الرسائل).
- 2- انقر فوق **Inbox** (صندوق الوارد)، وقم بتحديد **Text Messages** (رسائل نصية) لعرض المجلدات الفرعية مثل **Inbox** (صندوق الوارد)، أو **Outbox** (صندوق الصادر)، أو **Drafts** (مسودات)، أو **Sent Items** (الرسائل المرسلة)، أو **Deleted Items** (الرسائل المحذوفة).

3- انقر فوق **Menu** (القائمة) للوصول إلى المزيد من الخيارات التي تتيح لك ما يلي:

- **Delete** (حذف) الرسالة المحددة.
- **Reply** (رد) على مرسل الرسالة المحددة أو **Reply All** (رد على الكل) بالنسبة للمستلمين المضمنين.
- **Forward** (توجيه) الرسالة المحددة.
- **Move** (نقل) الرسالة إلى مجلدات أخرى.
- تحديد الرسالة إما **Read** (مقروءة) أو **Unread** (غير مقروءة).
- **Go To** (ذهاب إلى) حسابات أخرى مثل حسابات Outlook E-mail أو MMS.
- إتاحة **Tools** (أدوات) تعمل على **Manage Folders** (إدارة المجلدات) و**Empty Deleted Items** (إفراغ مجلد الرسائل المحذوفة) و **"Text Messages" Clear** (مسح "الرسائل النصية") وإنشاء **New Account** (حساب جديد) إلى جانب خيارات أخرى.

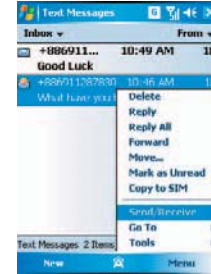

٢-٧ رسائل الوسائط المتعددة (MMS)

يتيح هاتف O2 Xda Stealth الذي بين يديك إمكانية إنشاء ومشاركة رسائل MMS (التي تشتمل على صور فوتوغرافية ومقاطع فيديو ورسائل نصية ومقاطع صوت) مع جهات الاتصال. كما يمكن أثناء تحرير محتوى رسالة MMS استخدام الكاميرا المضمنة في الهاتف لالتقاط صور وإدراجها مباشرة في محتوى الرسالة.

إنشاء رسالة MMS

يوفر هاتف O2 Xda Stealth العديد من الطرق لإنشاء رسالة MMS. ويمكن الوصول إلى شاشة كتابة رسالة MMS من:

- **Pictures & Photos (الصور والصور الفوتوغرافية):** اختر أية صورة من مجلد **My Pictures (الصور)**، وانقر فوق **Menu** (القائمة) < **Send (إرسال)** ثم اختر أحد الحسابات - MMS.
- **Camera or Camcorder (الكاميرا أو مسجل الفيديو):** بعد التقاط صورة أو مقطع فيديو، انقر فوق **Menu** على شاشة المعاينة واختر أحد الحسابات - MMS.
- انقر فوق **Start (ابدا) < Messaging (الرسائل)** واختر مجلد MMS، ثم اختر **New (جديدة)**.

قبل استخدام خدمة MMS، يرجى الذهاب إلى **Messaging (الرسائل)** واختر **Inbox (صندوق الوارد)** ضمن **MMS (رسائل الوسائط المتعددة)**، انقر فوق **Menu (القائمة) < MMS Settings (إعدادات MMS)** لإعداد خدمة MMS.

كتابة رسالة MMS

يتم إنشاء رسائل MMS من خلال تجميع عدة شرائح، حيث تشتمل كل شريحة على صورة فوتوغرافية أو مقطع صوت أو فيديو بالإضافة إلى نص.

- 1- انقر فوق **Menu (القائمة) < Bcc (نسخة مخفية) أو Cc (نسخة كربونية)** أو **To (إلى)** لإدخال رقم الهاتف أو العنوان الخاص بالمستلم.



- 2- انقر فوق **Subject (الموضوع)** لإدخال موضوع لرسالة البريد الجديدة التي تقوم بإرسالها.

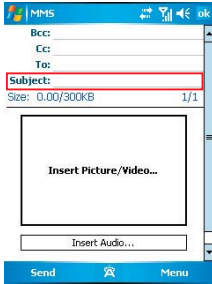

- 3- انقر فوق **Insert Picture / Video (إدراج صورة / مقطع فيديو)** لإرفاق صورة / مقطع فيديو بالرسالة.



- 4- يمكن أيضاً النقر على **Insert Audio (إدراج مقطع صوت)** لإرفاق ملف صوت بالرسالة.



خيارات قائمة رسائل الوسائط المتعددة MMS

عدن ككتابة رسالة وسائط متعددة "MMS"، يمكنك اختيار Menu (القائمة) للوصول إلى المزيد من خيارات التحرير:

الخيار	الوصف
Add Recipient (إضافة مستلم)	ند وجودد المؤشر في حقل Bcc (نسخة مخفية) أو Cc (نسخة كربونية) أو To (إلى)، اختر هذا العنصر لإضافة جهة اتصال جديدة من قائمة جهات الاتصال الخاصة بك.
Check Names (التحقق من الأسماء)	يساعدك هذا العنصر في البحث عن الأسماء التي تبدأ بالأحرف التي قمت بإدخالها سواء في الحقل Bcc (نسخة مخفية) أو Cc (نسخة كربونية) أو To (إلى).
Insert (إدراج)	يمكنك هذا العنصر من اختيار نوع الملف الذي ترغب في إدراجه: Picture (صورة) أو Video (فيديو) أو Audio (صوت) أو Sound Recorder (مسجل الصوت) أو vCalendar (بطاقة vCalendar) أو vCard (بطاقة vCard) أو File (ملف). وإذا كانت الشريحة تحتوي بالفعل على ملف صوت أو صورة، فلا يمكن إدراج ملف فيديو بداخلها.
My Text (النص)	إذا قمت باختيار Sound Recorder (مسجل الصوت)، سوف تظهر شاشة مسجل وعندئذٍ يمكنك تسجيل ملف صوت مباشرة، انقر فوق Menu (القائمة) < Select (اختيار) لحفظ الملف وإدراجه في الرسالة.
	يوفر عدد من الجمل المحددة مسبقاً والتي يتكرر استخدامها في الرسائل.

- ٥- لإدخال محتوى نص الرسالة. انقر في المنطقة الفارغة، ثم انقر فوق خيار **Insert Text** (إدراج نص) الموجود في النصف السفلي من الشاشة وابدأ في تحرير الرسالة.
- ٦- إذا كانت محتوى الرسالة يزيد عن صفحة واحدة، فمن الممكن التنقل بين الصفحات من خلال النقر على الأسهم الزرقاء الموجودة بجانب محتوى الرسالة.

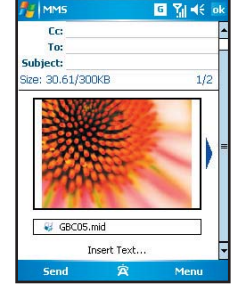

- ٧- في **Menu** (القائمة)، انقر فوق **Preview** (معاينة) لمعاينة الرسالة التي تم تحريرها.

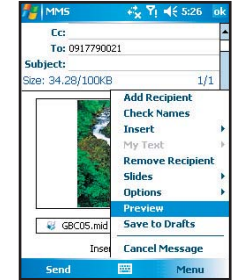

- ٨- انقر فوق **Send** (إرسال) لبدء إرسال الرسالة.

خيارات صندوق وارد رسائل الوسائط المتعددة MMS

في **Inbox MMS** (صندوق وارد رسائل الوسائط المتعددة MMS)، سوف يتم إدراج الرسالة المستلمة حسب وقت ورودها، مع ظهور الأيقونة التي توضح أن الرسالة تمت قراءتها (مؤشر عليها) أو الأيقونة التي توضح أن الرسالة لم تتم قراءتها بعد (مؤشر عليها).

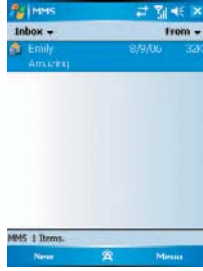



في قائمة **MMS Inbox** (صندوق وارد رسائل الوسائط المتعددة MMS)، يمكنك النقر على **Menu** (القائمة) للوصول إلى الوظائف الخاصة بإحدى الرسائل أو تلك الخاصة بصندوق الوارد بأكمله.

الخيار	الوصف
Delete (حذف)	حذف الرسالة التي تم تحديدها. سيتم تخزين الرسالة المحذوفة في مجلد Deleted Items (الرسائل المحذوفة).
Reply (رد)	الرد على مرسل الرسالة التي يتم تحديدها، كما يمكنك تحرير الرسالة الأصلية قبل إرسالها. الرد على جميع المرسلين والمستلمين الموجودين في الحقلين CC (نسخة كربونية) و Bcc (نسخة مخفية).
Reply All (رد على الكل)	كما يمكنك تحرير الرسالة الأصلية قبل إرسالها.
Forward (توجيه)	إعادة إرسال الرسالة التي يتم تحديدها إلى مستلمين آخرين.
Move (نقل)	نقل الرسالة التي يتم تحديدها إلى مجلد آخر.
Read (مقروءة) / Unread (غير مقروءة)	تحديد الرسالة إما مقروءة / غير مقروءة.
Download Message (تنزيل رسالة)	تنزيل الرسالة من الخادم.
Send/Receive (إستلام / إرسال)	الاتصال بالخادم للتحديث وتنزيل الرسائل المعلقة.

الخيار	الوصف
Remove Recipient (إزالة مستلم) / Subject (موضوع) / Picture (صورة) / Video (فيديو) / Audio (صوت) / Text (نص)	سوف يختلف عنوان الخيار المعروض هنا وفقاً لموقع المؤشر. فإذا كان المؤشر موجوداً على أحد كائنات الصوت المدرجة، فسوف يكون العنوان المعروض هو Remove Audio (إزالة الصوت).
Slides (الشرائح)	يمكنك الذهاب إلى الشرائح التالية أو السابقة باختيار Next (التالي) أو Previous (السابق) أو اختيار Insert/ Delete (إدراج/ حذف) لإدراج أو حذف شريحة أو Duration (مدة) لتحديد مدة عرض كل شريحة.
Options (خيارات)	<ul style="list-style-type: none"> Background Color (لون الخلفية): يُمكنك هذا الخيار من تحديد لون خلفية الرسالة من لوحة الألوان التي يوفرها. Message options (خيارات الرسالة): يمكنك تغيير إعدادات Priority (الأولوية) أو Validity period (فترة الصلاحية) maximum (أقصى مدة) 12 hours (12 ساعة) و 1 day (يوم) و 1 week (أسبوع) و 1 hour (ساعة) أو استلام Delivery report (تقرير التسليم) أو Read report (قراءة التقرير) أو Hide Sender (إخفاء المرسل).
Preview (معاينة)	عرض رسالة الوسائط المتعددة MMS التي قمت بكتابتها قبل الشروع في إرسالها.
Save to Draft (حفظ في المسودات)	حفظ الرسالة في مجلد Drafts (مسودات) بدون إرسالها.
Cancel Message (الغاء الرسالة)	لإلغاء كتابة الرسالة والعودة إلى صندوق الوارد بدون أن يتم حفظها.

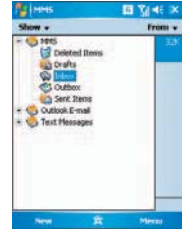

الخيار	الوصف
Go To (ذهاب إلى)	يمكنك اختيار Folders (مجلدات) للاطلاع على قائمة بكافة المجلدات الموجودة في Messaging (الرسائل) أو الدخول إلى مجلدات أخرى في حساب الاشتراك.
	
Tools (أدوات)	<p>يتيح هذا العنصر العديد من الخيارات مثل Sort (ترتيب) لفرز رسائل MMS و Manage Folders (إدارة المجلدات) و Empty Deleted Items (إفراغ مجلد الرسائل المحذوفة) و "Clear MMS" (مسح رسالة وسائط متعددة "MMS") و إنشاء New Account (حساب جديد) إلى جانب الوصول إلى المزيد من الخصائص الأخرى.</p> <p>• Manage Folders (إدارة المجلدات): يعرض قائمة مجلدات رسائل الوسائط المتعددة MMS، حيث يمكنك إنشاء مجلدات جديدة وإعادة تسمية المجلدات الموجودة وحذفها بالإضافة إلى عرض خيارات المجلدات المتاحة.</p> <p>يرجى ملاحظة أن: لا يمكن حذف مجلدات النظام (التي من بينها Inbox (صندوق الوارد) و Deleted Items (الرسائل المحذوفة) و Drafts (مسودات) و Outbox (صندوق الصادر) و Sent Items (الرسائل المرسلة).</p> <p>• Empty Deleted Items (إفراغ مجلد الرسائل المحذوفة): سوف تظهر رسالة تنبيه إذا للتأكيد على حذف كافة الرسائل بصفة نهائية، لتؤكد لك أنه لن يكون من الممكن استعادتها بعد حذفها.</p> <p>• Clear MMS (مسح رسالة وسائط متعددة "MMS"): لمسح كافة الرسائل والمجلدات الفرعية الموجودة في مجلد رسائل الوسائط المتعددة MMS. انقر فوق Yes (نعم) لتأكيد الحذف.</p> <p>• New Account (حساب جديد): لإنشاء حساب اشتراك بريد إلكتروني جديد.</p> <p>• Options (خيارات): يمكنك تعديل الإعدادات الخاصة بالحساب والرسائل و دفتر العناوين والتخزين.</p>

الخيار	الوصف
MMS Settings (إعدادات رسائل الوسائط المتعددة) (MMS)	<p>• علامة التثبيت General (عام): يمكنك في علامة التثبيت هذه تعديل الإعدادات الخاصة بوضع الاتصال. يشتمل Profile (الوضع) على تفاصيل الاتصال مثل عنوان MMSC Server (خادم MMSC) و Data Connection (الاتصال بالبيانات) و Address (عنوان IP) و Port Number (رقم المنفذ). كما تستطيع تعديل Receive (استلام) و Outgoing Message Size (حجم الرسالة الصادرة).</p>
	
	<p>• علامة التثبيت Advanced (خيارات متقدمة): يمكنك اختيار أنواع الرسائل التي تسمح بتبديلها، والأنواع المتاحة هي Informational (إعلامية) أو Advertisement (إعلانية) أو Automatic (تلقائية).</p>
	

قراءة رسائل الوسائط المتعددة MMS

يمكنك النقر على إحدى رسائل الوسائط المتعددة MMS لعرض محتواها. أثناء عرض إحدى الرسائل:

- 1- يمكنك استخدام مفاتيح التحكم في التشغيل **Play** (تشغيل) **Pause** (إيقاف مؤقت) أو **Stop** (إيقاف) لعرض الرسالة.
- 2- للاطلاع على قائمة الملفات المرفقة، انقر فوق **Menu** (القائمة) < **Object View** (عرض كائن)، وإذا أردت حفظ ملف بعينه، انقر عليه ثم اختر **Save** (حفظ) من قائمة **Tools** (أدوات).

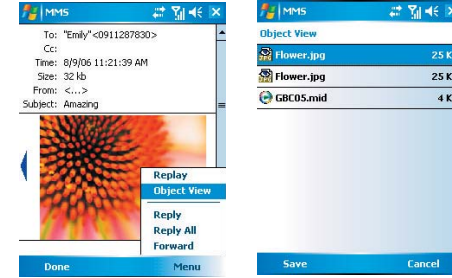

- 3- لعرض الشرائح يدويًا، استخدم أزرار التنقل للتنقل خلال الرسالة.

٧-٣ البريد الصوتي

تتيح هذه الوظيفة إمكانية تحويل المكالمات المستلمة إلى مركز البريد الصوتي حيث يمكن للمتصلين ترك رسائل صوتية في ظل الظروف التالية:

- التحدث في الوقت الحالي في الهاتف.
- الهاتف مغلق أو غير قادر على استلام إشارات.
- عدم الرد على المكالمات.

تعتمد خدمة البريد الصوتي هذه على خصائص كل من بطاقة SIM والشبكة. إذا لم تتوفر هذه الخدمة ضمن مجموعة الخدمات التي يتبناها مشغل شبكة الهاتف المحمول الخاص بك، فإنه يتعين عليك الاشتراك في هذه الخدمة بشكل منفصل وتهيئة إعدادات الهاتف يدويًا. وبمجرد إتمام عملية الاشتراك في هذه الخدمة بنجاح، سوف يتم إخطارك بمرور أية رسائل بريد صوتي من خلال ظهور أيقونة على شاشة **Today** (اليوم).

الاتصال بمركز البريد الصوتي

انتقل إلى شاشة **Phone** (الهاتف) < **Speed Dial** (الاتصال السريع) واطلب 1 **Speed Dial** (الاتصال السريع) 1، عندئذ سوف تدخل مركز البريد الصوتي.

٧-٤ البريد الإلكتروني

يمكنك استلام رسائل بريد إلكتروني في **Messaging** (الرسائل). يتم إرسال رسائل البريد الإلكتروني باستخدام عنوان يزيد به مزود خدمة الإنترنت (ISP) أو مشغل شبكة البريد الإلكتروني أو صاحب العمل الذي يتبعه. يمكنك كذلك إرسال واستلام رسائل بريد إلكتروني عن طريق عمل تزامن مع الكمبيوتر الخاص بك أو من خلال الاتصال بالخدمة البريد الذي يستخدم بروتوكول مكتب البريد 3 (POP3) أو بروتوكول الوصول إلى رسائل الإنترنت 4 (IMAP4) وإلى جانب حساب اشتراك البريد الإلكتروني الافتراضي باستخدام برنامج **Outlook**. فيك تحتاج إلى إعداد حسابات اشتراك بريد إلكتروني أخرى يدويًا.

تعتمد طريقة تنزيل نسخ من الرسائل على الطريقة التي تستخدمها في استلامها:

- إذا كنت تقوم باستلام رسائل البريد الإلكتروني عن طريق خادم بريد إلكتروني بعيد، فتابع التعليمات الموضحة في رسائل التنزيل الموضحة في **Push Email 5-7** (البريد الإلكتروني الدفعي).
- وإذا كنت تقوم باستلام رسائل البريد الإلكتروني عن طريق برنامج **ActiveSync**، فابدأ بتنفيذ عملية التزامن.

معالجة البريد الإلكتروني بشكل متزامن

باستخدام خاصية التزامن، يتم عمل تزامن الرسائل بين هاتف **O2 Xda Stealth** والحاسب باستخدام برنامج **ActiveSync** و **Microsoft Exchange** أو **Outlook**. إذا أردت معالجة البريد الإلكتروني بشكل متزامن، فإنه يتعين عليك أولاً تنشيط وظيفة التزامن في مجلد **Inbox** (صندوق الوارد) في برنامج **ActiveSync**. للحصول على المزيد من المعلومات حول تزامن مجلد **Inbox** (صندوق الوارد)، يرجى الرجوع إلى الفصل الخامس، "التزامن".

يرجى مراعاة القواعد التالية الخاصة بعملية تزامن صندوق الوارد:

- يرجى اختيار علاقة التعاون المطلوبة من شاشة **New Cooperation Relationship** (علاقة تعاون جديدة) في الحاسب حتى يتسنى نقل المعلومات بشكل متزامن. أما إذا اخترت عدم إجراء التزامن، فإنه يمكنك نسخ أو نقل رسائل البريد الإلكتروني بين هاتف **O2 Xda Stealth** والكمبيوتر يدويًا.
- لا يمكن إجراء تزامن إلا لرسائل البريد الإلكتروني الموجودة في مجلد **Inbox** (صندوق الوارد) في الكمبيوتر.
- لا يمكن إجراء تزامن إلا لرسائل البريد الإلكتروني الموجودة في برنامج **Outlook** أو **Exchange**.
- يتم إرسال البريد من مجلد **Outbox** (صندوق الصادر) الموجود في **O2 Xda Stealth** إلى الكمبيوتر أولاً، ثم تسليمه بعد ذلك عبر خادم **Microsoft Exchange** أو برنامج **Microsoft Outlook**.
- إذا تم حذف حرف معين في جهاز **O2 Xda Stealth**، سوف يتم حذفه كذلك في الكمبيوتر، وذلك عند القيام بإعادة توصيل الهاتف بالكمبيوتر.
- لن يتم تزامن الرسائل النصية **SMS** الموجودة في الهاتف.

إنشاء خدمات البريد الإلكتروني

إذا كان لديك حسابات بريد إلكتروني من مزود خدمة الإنترنت أو شبكة إحدى الشركات، فيمكنك استخدام خاصية **Messaging** (الرسائل) لاستلام أو إرسال رسائل بريد إلكتروني. يرجى الرجوع إلى التعليمات التالية لإنشاء حساب بريد إلكتروني جديد في **Messaging** (الرسائل) في الهاتف **O2 Xda Stealth**.

- 1- كما يرجى الحصول على المعلومات التالية من مزود خدمة الإنترنت أو من مسؤول شبكة الشركة:
 - عنوان البريد الإلكتروني واسم المستخدم وكلمة المرور.
 - اسم الخادم الذي يستخدم البروتوكول **POP3** أو **IMAP4** للبريد على الشبكة الداخلية (الإنترنت).
 - اسم الخادم الذي يستخدم البروتوكول **SMTP** الخاص بالبريد الصادر.
- 2- إنشاء خدمات البريد الإلكتروني:
 - انقر فوق **Start** (ابدأ) < **Messaging** (الرسائل) < **Menu** (القائمة) < **Tools** (أدوات) < **New Account** (حساب جديد)، ثم اتبع التعليمات المعروضة على الشاشة لإنشاء حساب اشتراك بريد إلكتروني جديد.
 - يرجى الاطلاع على القسم 6-٦ "مدير الاتصال اللاسلكي" لتوصيل هاتف **O2 Xda Stealth** بإحدى الشبكات وبدء استلام وإرسال رسائل البريد الإلكتروني والرسائل الأخرى.

٤- الاتصال بخادم البريد الإلكتروني:

- انقر فوق **Messaging (الرسائل) < Menu (القائمة) < Send and Receive (إرسال واستلام)**.
- انقر فوق **Messaging (الرسائل) < Menu (القائمة) < Tools (أدوات) < Options (خيارات) < Accounts (حسابات)** لتغيير إعدادات حساب البريد الإلكتروني.

عند الانتهاء من هذه الخطوة، سوف يتم عرض حساب اشتراك البريد الإلكتروني الجديد أسفل هذه القائمة. يمكنك عندئذ البدء في الاتصال بخادم البريد الإلكتروني. كما إنه بإمكانك إنشاء العديد من حسابات اشتراك البريد الإلكتروني، بما في ذلك حساب Outlook الخاص بك.

الاتصال بالخادم

تتوفر إمكانية استلام رسائل جديدة من خادم البريد الإلكتروني بدون الاتصال بالكمبيوتر الذي لديك. إذ يتاح لك الاختيار بين استخدام في حالة الاتصال أو في حالة عدم الاتصال، وفي حالة الاتصال، يمكنك قراءة البريد أو الرد عليه عند اتصال هاتف Outlook Xda Stealth من بخادم البريد الإلكتروني. ويمكنك الرد على إحدى رسائل البريد بمجرد النقر على **Send (إرسال)**.

يتاح لك إمكانية فصل الهاتف عن الإنترنت بعد تنزيل موضوعات الرسائل الجديدة أو أجزاء منها لكي تقرر ما إذا كنت ترغب في تنزيل الرسالة بأكملها أم لا فيما بعد. وعند معاودة الاتصال في المرة التالية، سوف يقوم مجلد **Inbox (صندوق الوارد)** بتنزيل الرسائل وفقاً للترتيب المحدد إلى جانب إرسال رسائل البريد الإلكتروني التي لم يكن قد تم إرسالها والموجودة في مجلد **Outbox (صندوق الصادر)**.

يمكنك اختيار قراءة إما رسائل البريد الواردة في غضون الأيام القليلة الماضية أو موضوعاتها فقط أو كل الرسالة الواردة. كما يتاح لك اختيار عدم استلام المرفقات التي يزيد حجمها عن حجم معين. للتغلب بهذه الإعدادات، انقر فوق **Start (إبدأ) < Messaging (الرسائل) < Menu (القائمة) < Tools (أدوات) < Options (خيارات)** وقم بتغيير إعداد حساب اشتراك البريد الإلكتروني على النحو المطلوب.

كتابة رسالة بريد وإرسالها

انقر فوق **Start (إبدأ) < Messaging (الرسائل) < New (جديدة)** لكتابة رسالة بريد جديدة. بعد كتابة الرسالة الجديدة، اختر **Send (إرسال)** في الركن الأيسر أسفل الشاشة لإرسال رسالة البريد الجديدة.

عند كتابة رسالة بريد جديدة، يمكنك:

- ١- النقر فوق **Bcc (نسخة مخفية) أو Cc (نسخة كربونية) أو To (إلى)** لإدخال عناوين البريد الإلكتروني الخاصة بالمستلمين.
- ٢- النقر فوق **Subject (الموضوع)** لإدخال موضوع لرسالة البريد الجديدة.
- ٣- يمكنك إدخال محتوى الرسالة في المنطقة الفارغة الموجودة في النصف السفلي من الشاشة.
- ٤- النقر فوق **Send (إرسال)** لبدء إرسال رسالة البريد.
- ٥- قم باختيار الأيقونة الموجودة في الجزء الأيسر أسفل الشاشة لتشغيل أو تعطيل لوحة مفاتيح الشاشة.
- ٦- النقر على **Menu (القائمة)** لفتح القائمة.

قراءة رسالة بريد إلكتروني والرد عليها

انقر فوق **Start (إبدأ) < Messaging (الرسائل) < Menu (القائمة)**، ثم اختر **Send (إرسال) < Receive (استلام)** من **Menu (القائمة)** للبدء في إرسال واستلام رسالة البريد الإلكتروني الجديدة. انقر فوق **Inbox (صندوق الوارد)** بالركن الأيسر أعلى الشاشة لعرض صندوق الوارد. انقر فوق أي من رسائل البريد الإلكتروني غير المقروءة لعرض محتوياتها.

عند قراءة رسالة بريد جديدة، يمكنك:

- ١- النقر فوق الاسم في الحقل **BCC (نسخة مخفية) أو Cc (نسخة كربونية) أو To (إلى)** لحفظ هذا الاسم كجهة اتصال جديدة.
- ٢- النقر فوق **Reply (رد)** لكتابة رسالة رد.
- ٣- النقر فوق **Menu (القائمة)** لفتح القائمة.

في شاشة محتوى الرسالة، حدد أحد العناصر واضغط عليه باستمرار لتشغيل القائمة المنبثقة.

٧-٥ البريد الإلكتروني الدفعي

باستخدام خدمة البريد الإلكتروني الدفعي (Push E-mail)، يمكنك تلقي رسائل البريد الإلكتروني الجديدة الواردة في الوقت الفعلي لإرسالها. مع العلم بأنه يمكن تمكين تشغيل تقنية الدفع المباشر (Direct Push) من خلال الاتصال بمسؤول النظام Exchange Server 2003، حيث يتم تزويدك بأحدث المعلومات المتعلقة بذلك، ولإستخدام خدمة البريد الإلكتروني الدفعي، يرجى تشغيل تقنية Wi-Fi أو GPRS للاتصال بالخادم Exchange Server.

تمكن تقنية الدفع المباشر في الهاتف O2 Xda Stealth

- ١- انقر في الهاتف على **Start (إبدأ) < Programs (البرامج) < Menu > ActiveSync (القائمة) < Add Server** Source (إضافة مصدر خادم).
- ٢- أدخل عنوان بروتوكول الإنترنت IP الخاص بالخادم في **Server Address (عنوان الخادم)**.
- ٣- أدخل اسم المستخدم وكلمة المرور واسم المجال، ثم انقر فوق **NEXT (التالي)**.
- ٤- في نافذة ActiveSync في الهاتف، انقر فوق **Menu (القائمة) < Schedule (الجدول الزمني)**.
- ٥- اضبط وقت التزامن في **Peak times (أوقات الزروة)** على **As items arrive (عند وصول العناصر) < Off-peak times (في غير أوقات الزروة)** على **As items arrive (عند وصول العناصر)**. انقر فوق **OK (موافق)**.

لقد قمت الآن بإنشاء علاقة تعاونية بين هاتف O2 Xda Stealth والخادم Exchange Server. في المرة التالية التي تقوم فيها بالنقر على **Start (إبدأ) < Programs (البرامج) < Sync > ActiveSync (تزامن)**، فإنه يمكنك إجراء تزامن مع الخادم Exchange Server باستخدام شبكات Wi-Fi أو GPRS.

وبمجرد الاتصال بالشبكة، يمكن البحث في **Global Address List (قائمة العناوين العامة)** عبر الأثير من هاتف O2 Xda Stealth عن طريق النقر فوق **Contacts (جهات الاتصال)**. وتتوفر لك إمكانية إرسال رسالة بريد إلكتروني إلى جهة اتصال موجودة في **Global Address List (قائمة العناوين العامة)** من خلال اتباع نفس خطوات إرسال رسالة بريد إلكتروني إلى جهة اتصال محفوظة في هاتف O2 Xda Stealth.

يرجى ملاحظة: أنه لكي تتمكن من استخدام خاصية الدفع المباشر، فإذك تحتاج إلى استخدام الخادم exchange server. والمعروف أن الخادم Microsoft Exchange Server 2003 يدعم أيضا بعض الوظائف المفيدة مثل مسح محتويات الجهاز البعيد. وللحصول على المزيد من المعلومات حول فوائد واستخدامات الخادم Microsoft Exchange Server، يرجى زيارة موقع شركة Microsoft بالعنوان التالي: <http://www.microsoft.com>

تسجيل الدخول في برنامج MSN Messenger

- 1- قم بإنشاء اتصال بالإنترنت.
- 2- انقر فوق **Start** (ابداً) < **Program** (البرامج) < Tap here to sign in > Pocket MSN > انقر هنا لتسجيل الدخول).
- 3- أدخل عنوان البريد الإلكتروني وكلمة المرور الخاصة بـ MSN أو Hotmail. يأخذ اسم تسجيل الدخول عادة الصيغة التالية: username@domain.com
- 4- انقر فوق **Sign In** (تسجيل الدخول).



يرجى ملاحظة أن: قد تستغرق عملية تسجيل الدخول في حساب Exchange عدة دقائق وفقاً لسرعة الاتصال.

برنامج MSN Hotmail

- 1- انقر فوق **Start** (ابداً) < **Programs** (البرامج) < MSN Hotmail > Pocket MSN.
- 2- أدخل عنوان البريد الإلكتروني وكلمة المرور الخاصة بـ MSN أو Hotmail.
- 3- انقر فوق **Sign In** (تسجيل الدخول) للدخول إلى شاشة **MSN Hotmail Inbox** (صندوق الوارد الخاص بـ MSN Hotmail)
- 4- في **MSN Hotmail Inbox** (صندوق الوارد الخاص بـ MSN Hotmail)، يمكنك استلام رسائل البريد الإلكتروني الخاصة بـ MS أو Hotmail.

كتابة رسائل في Hotmail

- 1- انقر فوق **Start** (ابداً) < **Programs** (البرامج) < Compose Hotmail > Pocket MSN (كتابة رسائل في Hotmail).
- 2- أدخل عنوان البريد الإلكتروني وكلمة المرور الخاصة بـ MSN أو Hotmail.
- 3- انقر فوق **Sign In** (تسجيل الدخول) للدخول إلى شاشة MSN Hotmail Inbox (صندوق الوارد الخاص بـ MSN Hotmail).

الصفحة الرئيسية الخاصة بـ MSN Mobile

انقر فوق **Start** (ابداً) < **Programs** (البرامج) < MSN Mobile Home > Pocket MSN (الصفحة الرئيسية الخاصة بـ MSN Mobile).

تعليمات Pocket MSN

- 1- انقر فوق **Start** (ابداً) < **Programs** (البرامج) < Pocket MSN Help > Pocket MSN (تعليمات Pocket MSN).
- 2- حدد الموضوع الذي ترغب فيه بالنقر عليه.

٦-٧ برنامج Pocket MSN

يوفر برنامج Pocket MSN العديد من خصائص شبكة MSN Messenger والتي من بينها:

- الاطلاع على قائمة جهات الاتصال الخاصة بك.
- إرسال واستلام رسائل فورية.
- الردثة الفورية مع إحدى جهات الاتصال أو مع مجموعات منها.
- تعديل وعرض عنوانك على شبكة MSN.
- إخطار جهات الاتصال عندما تكون على الشبكة.
- حظر جهات الاتصال من رؤية حالة الاتصال الخاصة بك أو إرسال أية رسائل إليك.
- كتابة بريدك الإلكتروني في برنامج MSN Hotmail.
- الاتصال ببرنامج MSN Mobile Home
- الحصول على تعليمات من Pocket MSN Help.

قبل البدء في استخدام برنامج MSN Messenger، يجب القيام بما يلي:

- تسجيل حساب اشترك في MSN Messenger أو Hotmail.
- تشغيل الاتصال باستخدام تقنية GPRS أو Wi-Fi.
- تسجيل الدخول إلى برنامج MSN Messenger.

ولتسجيل حساب اشترك في Microsoft Passport، اذهب إلى <http://www.passport.com>. ولإنشاء حساب اشترك في Hotmail، اذهب إلى <http://www.hotmail.com>.



الفصل الثامن الوسائط المتعددة



- ١-٨ الكاميرا
- ٢-٨ مسجل الفيديو
- ٣-٨ تثبيت تطبيقات جافا
- ٤-٨ محرر الصور
- ٥-٨ الصور ومقاطع الفيديو
- ٦-٨ المسجل

الفصل الثامن الوسائط المتعددة



٨-١ الكاميرا

يمكنك استخدام وظيفة الكاميرا في هاتف O2 Xda Stealth لالتقاط صور بهدف تسجيل لحظات هامة في حياتك. انقر فوق **Start (إبدأ) < Programs (البرامج) < Camera (الكاميرا)**، أو اضغط على مفتاح الكاميرا في وضع الاستعداد لتشغيلها.

وضع الالتقاط

في وضع الالتقاط، يمكنك النقر على الأيقونات الموجودة في الجزء العلوي من الشاشة للتنقل خلال الأوضاع المختلفة، أو النقر على الأيقونة  لفتح قائمة خيارات الكاميرا الكاملة. وللتنقل إلى وضع الفيديو، اضغط على مفتاح الانتقال الأوسط أو انقر فوق الأيقونة  للدخول إلى وضع استعداد الفيديو.









الوظيفة	العنصر	الأيقونة	الرقم
يُتيح القيم التالية: +2.0 / +1.5 / +1.0 / +0.5 / 0.0 (القيمة الافتراضية) / -0.5 / -1.0 / -1.5 / -2.0 (تعويض قيمة التعرض للضوء)	EV Compensation		٨
انقر فوق هذه الأيقونة للتنقل بين وضعي Macro (تصوير عن قرب) بين ١٠-٦٠ سم) والوضع Normal (عادي)	Macro/Normal Mode		٩
توضح هذه الأيقونة عدد الصور التي يمكن التقاطها باستخدام موقع التخزين الحالي بشكل تجريبي.	Remained Shots (للتقاط المتبقية)		١٠
انقر فوق هذه الأيقونة للخروج من وضع الكاميرا	Exit (خروج)		١١
انقر فوق هذه الأيقونة لفتح قائمة الخيارات التي تضم الخيارات التالية: Mode (الوضع)، Effect (مؤثرات)، EV Size (الحجم)، Quality (الجودة)، Timer (الموقت)، Sequential Shot (لقطات متتابعة)، Flash (الفلش)، Shutter Sound (صوت الغالق)، Storage (التخزين)، Reset Camera و Settings (إعادة ضبط إعدادات الكاميرا) و Flicker frequency (تردد الاهتزاز)	Options Menu (قائمة الخيارات)		١٢
انقر فوق هذه الأيقونة للذهاب إلى Pictures & Videos (الصور ومقاطع الفيديو) حيث تُخزن الصور ومقاطع الفيديو التي يتم التقاطها.	Pictures & Videos (الصور ومقاطع الفيديو)		١٣
انقر فوق هذه الأيقونة للتحويل إلى وضع Video (الفيديو).	Video Mode (وضع الفيديو)		١٤

التقاط صورة

- ١- ركز بؤرة العدسة على الهدف المراد تصويره على أن تكون الكاميرا في وضع الالتقاط.
- ٢- استخدم زر ضبط مستوى الصوت الجانبي لتكبير وتصغير الصورة.
- ٣- يمكنك كذلك النقر على الأيقونات المعروضة أعلى الشاشة أو فتح قائمة الخيارات لتغيير إعدادات الكاميرا.
- ٤- اضغط برفق على مفتاح تشغيل Camera (الكاميرا) لضبط لضبط البؤرة تلقائيًا، و اضغط على نفس مفتاح Camera (الكاميرا) بالكامل لالتقاط الصورة.
- ٥- بعد التقاط الصورة، يتم تصنيفها في Pictures & Videos (الصور ومقاطع الفيديو).

يرجى ملاحظة أن: ذاكرة الهاتف هي موقع التخزين الافتراضي.

الوظيفة	العنصر	الأيقونة	الرقم
يشتمل على الأوضاع التالية: Auto (تلقائي) (الوضع الافتراضي) / Day / (ضوء النهار) / Cloudy / (غائم) / Fluorescent (فورستنت) / Night (ليلي).	Image Mode (وضع الصورة)		١
يمكنك الاختيار من بين ١٦٠٠ x ١٢٠٠ (مقاس الصورة) ١٦٠٠ x ١٢٠٠ / (الافتراضي) ٦٠٠ x ٨٠٠ / ٦٩٠ x ١٢٨٠.	Image Size (مقاس الصورة)		٢
Normal (عادية) (الجودة الافتراضية)، Fine (ممتازة)، Low (منخفضة).	Image Quality (جودة الصورة)		٣
Auto (تلقائي) (الوضع الافتراضي)، On (تشغيل)، Off (إيقاف).	Flash Light (ضوء الفلاش)		٤
١، ٢، ٣، ٤، ٥، ٦، ٧، ٨، ١٠، ١٢، ١٨، Off (إيقاف) (الوضع الافتراضي)	Sequential Shot (لقطات متتابعة)		٥
On (تشغيل) (الوضع الافتراضي)، Off (إيقاف)	Shutter Sound (صوت الغالق)		٦
نطاق الزوم: 1.0x (الوضع الافتراضي) // 1.8x / 1.6x / 1.4x / 1.2x / 2.0x / 2.2x / 2.4x	Zoom (الزوم)		٧

شاشة تأكيد الصورة



بعد التقاط إحدى الصور، يتم الدخول إلى شاشة التأكيد التي تتيح لك الاختيار بين حذف الصورة أو إرسالها.



بعد التقاط الصورة ستدخل إلى شاشة التأكيد حيث يمكنك اختيار حذف أو إرسال الصورة

٢-٨ مسجل الفيديو

يمكن استخدام كاميرا الهاتف أيضاً كمسجل فيديو لتسجيل اللحظات المميزة في حياتك.

انقر فوق **Start** (ابدا) < **Programs** (البرامج) < **Camera** (الكاميرا) <  ، أو اضغط مباشرة على مفتاح الكاميرا <  للدخول إلى وضع الفيديو.



يمكنك في هذه الشاشة النقر على الأيقونات التالية لعمل ما يلي:

الرقم	الأيقونة	العنصر	الوظيفة
١		Video Mode (وضع الفيديو)	انقر فوق هذه الأيقونة للتبديل بين الأوضاع التالية: Auto / تلقائي (الافتراضي) / Day (نهار) / Cloudy (غائم) / Fluorescent (فلورسنت) و Night (ليلي).
٢		حجم مقطع الفيديو	مضبوط على ٣٢٠ X ٢٤٠
٣		Remained Video Length (طول الفيديو المتبقي)	تعرض هذه الأيقونة الطول المقدر لمقاطع الفيديو التي يمكنك التقاطها باستخدام موقع التخزين الحالي.
٤		Exit (خروج)	انقر فوق هذه الأيقونة للخروج من وضع الفيديو
٥		جاهز للتسجيل / جار التسجيل	تشير هذه الأيقونة إلى حالة مسجل الفيديو
٦		Options Menu (قائمة الخيارات)	انقر فوق هذه الأيقونة لفتح قائمة الخيارات التي تضم الخيارات التالية: Mode (الوضع) و Effect (المؤثرات) و Video Format (تنسيق الفيديو) و MMS Video (فيديو MMS) و Storage (التخزين) و Flicker frequency (تردد الاهتزاز)
٧		Pictures & Videos (الصور والفيديو)	انقر فوق هذه الأيقونة للذهاب إلى Pictures & Videos (الصور والفيديو) حيث يتم تخزين المقاطع الملتقطة.
٨		Video Mode (وضع الفيديو)	انقر فوق هذه الأيقونة للتحويل إلى وضع الفيديو

الرقم	الأيقونة	العنصر	الوظيفة
١		Camera (الكاميرا)	العودة إلى وضع الالتقاط بالكاميرا.
٢		Send (إرسال)	الاختيار بين إرسال هذه الصورة عبر البريد الإلكتروني أو في رسالة و رسائل متعددة MMS.
٣		Delete (حذف)	حذف الصورة المعروضة على الشاشة.
٤		Pictures & Videos (الصور ومقاطع الفيديو)	الذهاب إلى Pictures & Videos (الصور ومقاطع الفيديو).

عرض وتحرير الصور

للاطلاع على التفاصيل المتعلقة بعرض الصور، يرجى الرجوع إلى القسم ٥-٨ الصور ومقاطع الفيديو، ولتحرير الصور، يرجى الرجوع إلى القسم ٤-٨ محرر الصور.

تسجيل مقطع فيديو

- 1- في وضع مسجل الفيديو، ركز على الهدف. كما يمكنك النقر على الأيقونات الموضحة في الجزء العلوي أو فتح قائمة الخيارات لتغيير إعدادات مسجل الفيديو.
- 2- اضغط على مفتاح الكاميرا لبدء التقاط مقطع الفيديو.
- 3- اضغط على مفتاح الكاميرا مرة أخرى لإيقاف التقاط مقطع الفيديو.
- 4- يتم تصنيف المقاطع بعد تسجيلها في **Pictures & Videos (الصور ومقاطع الفيديو)**.

يرجى ملاحظة أن: تعد ذاكرة الهاتف هي موقع التخزين الافتراضي.

شاشة تأكيد الفيديو



بعد الانتهاء من التسجيل، يتم الدخول إلى شاشة التأكيد للاختيار بين حذف المقطع المسجل أو إرساله.

في هذه الشاشة، يمكن النقر على الأيقونات التالية لإجراء:

الرقم	الأيقونة	العنصر	الوظيفة
١		Camera (الكاميرا)	العودة إلى وضع الالتقاط بالكاميرا.
٢		Send (إرسال)	الاختيار بين إرسال هذه الصورة عبر البريد الإلكتروني أو في رسالة وسائط متعدد MMS.
٣		Delete (حذف)	حذف الصورة المعروضة على الشاشة.
٤		Pictures & Videos (الصور ومقاطع الفيديو)	الذهاب إلى Pictures & Videos (الصور ومقاطع الفيديو).

عرض مقاطع الفيديو

يرجى الرجوع إلى القسم ٨-٥ الصور ومقاطع الفيديو للتعرف على تفاصيل عرض الفيديو.

٨-٣ تثبيت تطبيقات جافا

تستطيع تشغيل تثبيت تطبيقات جافا المخزن على الجهاز و بطاقة التخزين المؤقت:

يرجى ملاحظة:

- عادة ما تتكون مجموعة تطبيقات **JAVA (جافا)** من ملف **jad** و ملف **jar** لهما نفس الاسم. وينبغي أن يتم تخزينهما في نفس المكان.
١. انقر فوق **Start (ابدأ) > Programs (البرامج) > JAVA (جافا) > Option (خيارات) > Install (تثبيت)** وحدد **My document (المستندات)** أو **Storage Card (بطاقة التخزين)**
 ٢. انقر نقرًا مزدوجًا فوق ملف **jad** المطلوب تثبيته.
 ٣. اختر الفئة المطلوب وضع التطبيق فيها وسيبدأ التثبيت.

تشغيل تطبيقات جافا

- ١- عن النجاح في تثبيت تطبيق **JAVA (جافا)**، تستطيع النقر فوق **Start (ابدأ) > Programs (البرامج) > JAVA (جافا)**، والدخول إلى النليل لتحديد موقع التطبيق.
- ٢- يمكن أيضًا تحديد **Make a shortcut (إنشاء اختصار)** لإنشاء اختصار في **Programs (البرامج)**

٨-٤ محرر الصور

يمكنك كتابة رسائل على الصور أو وضع إطارات ملونة وأخام عليها من خلال النقر على **Start (ابدأ) > Programs (البرامج) > Photo Editor (محرر الصور)**.

كما يمكنك النقر على **Undo (تراجع)** من شاشة المحرر للرجوع عن بالخطوات، أو النقر على **Menu (القائمة)** للحصول على مزيد من خيارات التحرير.

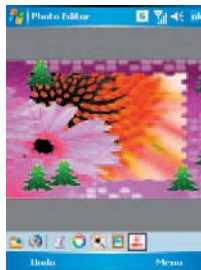

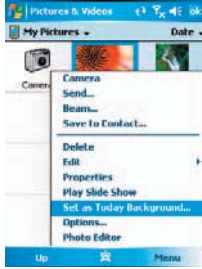

من **Menu (القائمة)**، يمكنك تغيير حجم الصورة، والقيام
بوظائف مثل **Set As Today Background (ضبط خلفية اليوم)**
Play Slide Show (تشغيل عرض الشرائح) أو
Send (إرسال).

٦-٨ المسجل



استخدم **Recorder (المسجل)** لتسجيل مذكرة صوتية وجعل
تكوين الملاحظات أمراً سهلاً وفعالاً. انقر فوق **Start (ابدا)** <
Programs (البرامج) < **Recorder (المسجل)**.

- 1- انقر فوق لتنشيط وظيفة تسجيل الصوت.
- 2- انقر فوق لإيقاف تسجيل الصوت.
- 3- يمكنك ضبط وقت التسجيل من **Duration (المدة)** قبل البدء
لتحديد مدة التسجيل.
- 4- حدد **History (المحفوظات)** لعرض جميع الملفات
المسجلة. انقر فوق أي ملف مُسجل في قائمة المحفوظات
لتشغيل الملف.
- 5- قم بإلغاء تحديد **History (المحفوظات)** لإخفاء نافذة
المحفوظات.
- 6- انقر فوق **Menu (القائمة)** < **Save To (حفظ في)** لتحديد
موقع الملف.
- 7- انقر للخروج من شاشة المسجل مع الإيقاف على
التسجيل في الخلفية، أو انقر فوق **Menu (القائمة)** < **Exit**
(خروج) لإيقاف التسجيل والخروج.
- 8- انقر فوق للعودة إلى المسجل أثناء استمرار عملية
التسجيل في الخلفية. انقر فوق لإيقاف التسجيل.



تستطيع تشغيل تثبيت تطبيقات جافا المخزن على الجهاز وبطاقة

الرقم	الأيقونة	المعنى	الوظيفة
١		Save (حفظ)	يظهر هذا الزر بعد إدخال تعديل على الصورة، انقر فوق هذا الزر لحفظ الصورة الحالية.
٢		Undo (تراجع)	يمكن من التراجع عن إجراء تم القيام به.
٣		Pen Size (حجم القلم)	تتيح هذه الأيقونة اختيار حجم فرشاة.
٤		Choose Color (اختيار اللون)	تتيح هذه الأيقونة اختيار لون القلم من لوحة الألوان أو تكوين اللون بنفسك.
٥		Effect (مؤثرات)	توجد ٥ مؤثرات: Gray (رمادي) / Blur (ضبابي) / Emboss / (مزرخف) / Negative (سلبى) / Classic (كلاسيكي)
٦		Choose Frame (اختيار إطار)	توجد ٣ إطارات للصورة: Star (نجمي) / Fall (خريفي) / Flower (زهري)
٧		Add Stamp (إضافة ختم)	توجد ٥ أشكال من الأختام لإضافة لمسما أكثر مرحاً ومتعة للصورة.

٥-٨ الصور ومقاطع الفيديو

يمكنك استخدام وظيفة **Pictures & Videos (الصور ومقاطع الفيديو)** لإدارة الصور أو مقاطع الفيديو، حيث يتيح لك النقر
على **Start (ابدا)** < **Programs (البرامج)** < **Pictures &
Videos (الصور ومقاطع الفيديو)** عمل ما يلي:

- 1- الدخول إلى مجلدات مختلفة.
- 2- اختيار نمط ترتيب الصور.
- 3- النقر على الصور المصغرة لعرض الصورة.
- 4- اختيار **Menu (القائمة)** لمزيد من الخيارات.



يرجى ملاحظة أن: إذا وردت مكالمة أثناء التسجيل، فإن الرد عليها يؤدي إلى إنهاء التسجيل تلقائياً. ولمواصلة التسجيل بعد إنهاء المكالمة، يلزم إعادة تنشيط وظيفة التسجيل.

الفصل التاسع التطبيقات

- ١-٩ التقييم
- ٢-٩ المهام
- ٣-٩ برنامج File Explorer (مستكشف الملفات)
- ٤-٩ برنامج Internet Explorer (متصفح الإنترنت)
- ٥-٩ برنامج Windows Media
- ٦-٩ الألعاب
- ٧-٩ برنامج Download Agent
- ٨-٩ الحاسبة
- ٩-٩ النسخ الاحتياطي
- ١٠-٩ الكشاف
- ١١-٩ أداة ZIP
- ١٢-٩ المهام التلقائي
- ١٣-٩ برنامج ClearVue PDF
- ١٤-٩ برنامج Excel Mobile
- ١٥-٩ ملاحظات
- ١٦-٩ برنامج PowerPoint Mobile
- ١٧-٩ البحث
- ١٨-٩ الاتصال الصوتي السريع
- ١٩-٩ برنامج Word Mobile
- ٢٠-٩ وظيفة المجيب الآلي

الفصل التاسع التطبيقات

٩-١ التقويم

وضع الالتقاط

- يمكنك استخدام تطبيق **Calendar (التقويم)** لترتيب المواعيد والاجتماعات والأحداث الأخرى. كما يمكنك عرض مواعيدك بأوضاع مختلفة، فيوسك تحديد وضع العرض المفضل بالنقر أسفل يسار الشاشة للتبديل بين اليوم والأسبوع والشهر والسنة.
- 1- انقر فوق **Start (إبدأ)** < **Calendar (التقويم)** وحدد تاريخاً للذهاب إلى التاريخ المطلوب.
 - 2- اختر موعداً من القائمة لعرض تفاصيله أو تحريرها.
 - 3- انقر فوق **Day (اليوم)** (أو **Week (الأسبوع)** أو **Month (الشهر)** أو **Year (السنة)**) **Agenda (جدول الأعمال)** أسفل يسار الشاشة للتبديل بين أوضاع العرض.
 - 4- انقر فوق أيقونة اللمسة لتنشيط أو إطفاء اللمسة الرقمية على الشاشة.
 - 5- انقر فوق **Menu (القائمة)** أسفل يمين الشاشة لفتح القائمة.
 - 6- انقر فوق **Options (خيارات)** من **Menu (القائمة)**، حيث يمكنك تغيير إعداد عرض **Calendar (التقويم)** وفقاً لتفضيلاتك.

إنشاء موعد

- 1- انقر فوق **Start (إبدأ)** < **Calendar (التقويم)**. حدد تاريخ ووقت الموعد.
 - 2- حدد التاريخ والوقت المطلوبين، ثم انقر فوق **Start (إبدأ)** < **Menu (القائمة)** < **New Appointment (موعد جديد)**.
 - 3- انقر فوق **OK (موافق)** لحفظ المحفل والعودة إلى التقويم.
 - 4- انقر فوق **Subject (الموضوع)** لتحرير المحفل أو اختيار نص محدد مسبقاً.
 - 5- انقر فوق **Location (الموقع)** لتحرير المحفل.
 - 6- انقر فوق **Starts (يبدأ في)** لتحديد وقت البدء.
 - 7- انقر فوق **Ends (ينتهي في)** لتغيير وقت الانتهاء.
 - 8- يمكنك إضافة ملاحظاتك الشخصية في علامة التبويب **Notes (ملاحظات)**.
 - 9- انقر فوق **OK (موافق)** لحفظ الموعد والعودة إلى شاشة **Calendar (التقويم)**.
- في حالة تحديد خيار **Remind Me (تذكيري)** في محفل **Reminder (التذكير)**، يقوم جهاز O2 Xda Stealth بتنذكرك وفقاً للإعدادات المصنوية في **Start (إبدأ)** < **Settings (إعدادات)** < علامة التبويب **Personal (شخصي)** < **Sounds & Notifications (أصوات وإشارات)**.

عرض التقويم وتحديثه

حدد أحد المواعيد في **Calendar (التقويم)** لعرض ملخصه، وإذا كنت ترغب في تغيير تفاصيل أحد المواعيد، انقر فوق **Edit (تحرير)**.

إرسال إخطار اجتماع

يمكنك استخدام تطبيق **Calendar (التقويم)** لتعيين إخطار اجتماع بالتكامل مع المعلومات الموجودة في برنامج Outlook أو Pocket Outlook. وفي حالة إجراء تزامن للرسائل أو توصيل جهاز O2 Xda Stealth بخادم بريد إلكتروني، يتم إنشاء إخطارات الاجتماع تلقائياً. انقر فوق **Calendar (التقويم)** < **Menu (القائمة)** < **Options (خيارات)** < علامة التبويب **Appointments (المواعيد)**، وحدد طريقة إرسال إخطارات الاجتماع المفضلة في محفل **Send meeting requests via (إرسال طلبات اجتماع عبر)**.

إصدار إخطار اجتماع

- 1- انقر فوق **Start (إبدأ)** < **Calendar (التقويم)** < **Menu (القائمة)** < **New Appointment (موعد جديد)**.
- 2- انقر فوق محفل **Attendees (الحضور)**، وبعدها تدخل إلى **Contacts (جهات الاتصال)**.
- 3- حدد الحضور من خلال عناوين البريد الإلكتروني الخاصة بجهات الاتصال.
- 4- يتم إصدار إخطار الاجتماع الجديد تلقائياً وحفظه في مجلد **Outbox (صندوق الصادر)**.

٩-٢ المهام

- يمكنك استخدام **Tasks (المهام)** لمساعدتك في تتبع المهام التي لم تنته بعد.
- 1- لإضافة مهمة جديدة، انقر فوق **Tap here to add a new task (انقر هنا لإضافة مهمة جديدة)**.
 - 2- تمثّل علامة "1" الأولوية القصوى.
 - 3- حدد عَصراً واحداً للدخول إلى شاشة التفاصيل الخاصة بهذا الوقت.
 - 4- حدد أحد العناصر مع الاستمرار في التحديد لتنشيط القائمة المنبثقة.
 - 5- يمكنك تغيير ترتيب قائمة المهام، وذلك بالنقر على **Menu (القائمة)** < **Sort By (ترتيب حسب)** من شاشة **Tasks (المهام)**.
 - 6- لاختيار عرض فته مهام معينة من قائمة المهام، انقر فوق **Menu (القائمة)** < **Filter (ترشيح)**.

إضافة مهمة جديدة

- 1- انقر فوق **"Tap here to add a new task" (انقر هنا لإضافة مهمة جديدة)** عبر شاشة المهام لإضافة موضوع النص الجديد. تظهر بعد ذلك المهمة التي تم إنشاؤها حديثاً ضمن قائمة **Tasks (المهام)**.
- 2- انقر فوق المهمة الجديدة لدخول شاشة المعلومات المفصلة الخاصة بها.
- 3- انقر فوق **Edit (تحرير)** للدخول إلى شاشة التحرير.
- 4- حدد **Starts (يبدأ في)** و **Due (الاستحقاق)** لتحديد اليوم الأول والآخر للمهمة.
- 5- يمكنك اختيار **Occurs (مراير التكرار)** لتحديد ما إذا كانت هذه المهمة تحدث بصفة دورية أم لا.
- 6- يمكنك اختيار **Reminder (التذكير)** لتحديد أحد الأوقات لتذكيرك بالمهمة أو اختيار **None (بلا)** (لا يلزم التنبيه).
- 7- لتعيين إحدى المهام كتهمة معينة، انقر فوق محفل **Categories (فئات)** لاختيار فئة من قائمة الخيارات.
- 8- انقر فوق علامة التبويب **Note (ملاحظة)** لإدخال محتوى الملاحظات المطلوب هنا.
- 9- انقر فوق **OK (موافق)** لحفظ المهمة والعودة إلى شاشة المهام.

فحص المهام وتحديثها

يمكن اختيار مهمة من قائمة المهام لعرض ملخص لها، ولتغيير تفاصيل هذه المهمة، انقر **Edit (تحرير)**.

٩-٣ برنامج File Explorer (مستكشف الملفات)

تتيح لك هذه الخاصية عرض وإدارة كافة الملفات المحفوظة على جهاز Xda Stealth أو بطاقة ذاكرة الموضوعات. وللوصول إلى File Explorer (مستكشف الملفات)، انقر فوق **Start** (أبدأ) < **Programs** (البرامج) < **File Explorer** (مستكشف الملفات). حدد المصدر الذي يتم حفظ الملفات فيه.

لترتيب الملفات حسب النوع، انقر فوق **Sort By** (ترتيب حسب) واختر واحدة من طرق الترتيب التالية: **Name** (الاسم)، **Date** (التاريخ)، **Size** (الحجم)، و **Type** (النوع). انقر فوق **Up** (أعلى) للارتقاء مستوى واحد في التكوين الهرمي للملفات.

انقر فوق **Menu** (القائمة) للوصول إلى الخيارات التالية:

الخيار	الوصف
My Documents (المستندات)	يعرض الملفات المحفوظة في My Document (المستندات).
Open Path (فتح مسار)	ينشئ مسارا جديدا لفتح أحد الملفات.
Send (إرسال)	يُرسل الوثيقة المحددة عبر البريد الإلكتروني.
Beam File (إرسال ملف)	يرسل الملف عبر تقنية Bluetooth.
Refresh (تحديث)	يحدث هذا الخيار شاشة عرض المستند.
Show All Files (إظهار كافة الملفات)	يُظهر كافة الملفات المخزنة.
New Folder (مجلد جديد)	يقوم بإنشاء مجلد جديد.
Rename (إعادة تسمية)	يتيح إعادة تسمية الملف.
Delete (حذف)	يتيح حذف الملف.
Edit (تحرير)	يتيح إدارة قائمة الملفات باستخدام خيارات Undo (تراجع) و Cut (قص) و Copy (نسخ) و Paste (لصق) و Paste Shortcut (لصق اختصار) و Select All (اختيار الكل).

انقر مع الاستمرار على أحد الملفات لمزيد من الخيارات:

الخيار	الوصف
Set As Ringtone (ضبط كتنغمة رنين)	يتيح ضبط الملف كتنغمة الرنين الحالية (لا بد أن يكون الملف في شكل تنسيق موسيقى).
Set As Today Background (ضبط خلفية اليوم)	لضبط الملف على أنه الخلفية التي سيتم استخدامها اليوم (يجب أن يكون في تنسيق صورة)
Add to Zip File (إضافة إلى ملف Zip)	يتيح ضغط الملف.

٩،٤ برنامج Internet Explorer (متصفح الإنترنت)

الاتصال بالإنترنت

١. قم بتوصيل جهاز O2 Stealth بأخلاقته بالإنترنت من خلال GPRS أو Wi-Fi.
٢. انقر فوق **Start** (أبدأ) < **Internet Explorer** (متصفح الإنترنت).
٣. أدخل عنوان موقع الإنترنت الذي تريده في حقل النص الفارغ.
 - قم بتحديد السهم الموجود بجوار الحقل الفارغ للانتقال إلى الرابط.
 - قد يمكنك استخدام مفاتيح التنقل أو شريط التمرير الموجود على شاشة المتصفح لضبط محتوى الشاشة الذي يتم عرضه.
 - انقر فوق **Back** (رجوع) للعودة إلى الصفحة السابقة.
 - انقر فوق لوحة المفاتيح الموجودة وسط الجزء السفلي من الشاشة لإخفاء أو إظهار لوحة الإدخال أو قم بتحديد طريقة الإدخال التي تريد استخدامها.

- انقر فوق **Menu** (القائمة) لفتح القائمة.

- قم بتحديد واستمر في الضغط على أي مكان من محتوى موقع الإنترنت الذي تتصفحه لفتح القائمة المنبثقة. عرض المفصلة
- ١. في شاشة المتصفح، انقر فوق **Menu** (القائمة) < **Favorites** (المفضلة).
- ٢. في شاشة Favorites (المفضلة)، قم بتحديد موقع الإنترنت الذي تريد عرضه.
- قم بتحديد موقع الإنترنت الذي تريد الانتقال إليه.
- يمكنك إضافة أو حذف مجلدات أو روابط URL.

حافظه مفضلة الهاتف

بعد الانتهاء من تثبيت برنامج ActiveSync على جهاز الكمبيوتر خاصتك، سيتم إضافة Mobile Favorites (حافظه مفضلة الهاتف) إلى Favorites (المفضلة) الموجودة بجهاز الكمبيوتر خاصتك. ولا يمكن مزامنة أي عناصر سوى تلك المحفوظة في مفضلة الهاتف مع جهاز O2 Stealth خاصتك. اتبع الخطوات التالية لإضافة مفضلة مواقع الإنترنت إلى Mobile Favorites (مفضلة الهاتف).

١. بجهاز الكمبيوتر خاصتك، قم بتحديد Internet Explorer (متصفح الإنترنت) < **Tools** (أدوات) < **Create Favorite** (إنشاء مفضلة الهاتف).
٢. لتغيير الاسم، أدخل الاسم الجديد في الإطار الجديد.
٣. لتغيير موقع التخزين، قم بتحديد Create In (إنشاء في) لإنشاء حافظه جديدة أو قم بتحديد حافظه من الإطار الجديد.
٤. انقر فوق **OK** (موافق) لإضافة موقع الإنترنت هذا إلى حافظه Mobile Favorites (مفضلة الهاتف).







٩-٥ برنامج Windows Media

يمكنك استخدام برنامج Microsoft Windows Media Player 10 لتشغيل ملفات الصوت والفيديو المخزنة على جهاز O2 Xda Stealth أو التي تعمل من على شبكة الإنترنت.

انقر فوق **Start** (أبدأ) < **Windows Media** لتشغيل برنامج Windows Media Player.

- ١- انقر فوق أيقونة السهم ▼ إلى جانب **Library** (المكتبة) للدخول إلى شاشة المكتبة.
- ١- اختر أحد مجلدات المكتبة.
- ٢- انقر فوق **Menu** (القائمة) ثم اختر **Open File** (فتح ملف) لفتح الملفات غير الموجودة بالمكتبة، واختر **Update Library** (تحديث المكتبة) لتحديث قائمة المكتبة.
- ٣- حدد مع الاستمرار الملف أو المجلد المطلوب تشغيله، ثم اختر **Play** (تشغيل) أو **Queue Up** (انتظار).
- ٤- يمكنك العودة إلى لوحة التحكم ببرنامج Windows Media Player من خلال النقر على أيقونة **Back** (رجوع).

تشغيل ملفات الصوت أو الفيديو

- ١- انقر فوق  للعرض في وضع ملء الشاشة.
- ٢- انقر فوق أيقونة  للاتصال بموقع الويب الخاص بـ Windows Media Mobile، حيث يمكنك العثور على الموسيقى والصور التي ترغب في تشغيلها.
- ٣- انقر فوق  للعودة إلى بداية الملف الحالي أو إلى الملف السابق.
- ٤- انقر فوق  أو  للتشغيل أو الإيقاف المؤقت.
- ٥- انقر فوق أيقونة  (لأمام) لضبط مستوى للخطى إلى الملف التالي.
- ٦- انقر فوق  أو  لضبط مستوى الصوت.
- ٧- انقر فوق أيقونة  لتشغيل الصوت أو تعطيله.

يمكنك استخدام التزامن لنسخ ملفات الصوت والصور من جهاز الكمبيوتر إلى هذا الجهاز، علماً بأن برنامج Windows Media Player المثبت بهذا الجهاز يدعم تشغيل ملفات Windows Media وMP3.

٦-٩ الألعاب

لقضاء وقت ممتع ومسل، يمكن الوصول إلى **Games** (الألعاب) لاختيار الألعاب التي تحبها على جهاز O2 Xda Stealth.

١- انقر فوق **Start** (ابداً) < **Programs** (برامج) < **Games** (الألعاب).

٢- انقر فوق **Bubble Breaker** أو **Solitary** للبدء في اللعب.

٧-٩ برنامج Download Agent

يتيح هذا البرنامج إدارة الملفات التي تم تنزيلها، بما في ذلك تثبيتها أو حذفها.

حدد الملف المطلوب الذي تم تنزيله وانقر فوق **Install** (تثبيت) أو **Cancel** (إلغاء) لتثبيت الملف أو إلغاء تثبيته.

تثبيت التطبيقات

يعمل هاتف O2 Xda Stealth بنظام التشغيل Windows Mobile 5.0 ويتيح هذا النظام تثبيت وإزالة التطبيقات الخارجية التي تم تنزيلها من الويب أو شراؤها، أو إرسالها من قبل الأصدقاء عبر تقنية Bluetooth، أو عبر البريد الإلكتروني أو أي وسيلة أخرى.

يرجى ملاحظة أن: يجب دائماً محاولة تثبيت التطبيقات على بطاقة التخزين لا على الهاتف حتى تترك مساحة تخزين أساسية أكبر حجماً لبيانات جهات الاتصال والرسائل والبريد الإلكتروني وغير ذلك من التطبيقات الأخرى الخاصة بالنظام.

٨-٩ الحاسبة

تتيح **Calculator** (الحاسبة) إجراء العمليات الحسابية البسيطة على جهاز O2 Xda Stealth.

انقر فوق **Start** (ابداً) < **Programs** (البرامج) < **Calculator** (الحاسبة) لاستخدام الحاسبة.

٩-٩ النسخ الاحتياطي

يمكنك إنشاء نسخة احتياطية من البيانات والإعدادات الشخصية الخاصة بك واستعادة البيانات في وقت لاحق.

١- انقر فوق **Start** (ابداً) < **Programs** (البرامج) < **Backup** (نسخ احتياطي).

٢- حدد **Create backup image** (إنشاء صورة احتياطية) لإنشاء نسخ احتياطي للنظام. حدد **Restore** (استعادة) لاستعادة الإعدادات والبيانات. وتذكر أن اختيار إنشاء نسخة احتياطية أو استعادة صورة يستلزم إعادة تهيئة الهاتف.

يرجى ملاحظة أن: إذا قمت بتثبيت إصدار جديد للبرامج المثبتة على جهاز O2 Xda Stealth، فلا يمكن استخدام ملف النسخ الاحتياطي الخاص بالإصدار السابق لإجراء عملية الاستعادة بالنسبة للإصدار الجديد.

١٠-٩ الكشاف

من خلال النقر على أيقونة **Torch** (الكشاف)، يمكنك تشغيل/ إيقاف تشغيل مصباح بيان الحالة المجاور لحدة الكاميرا وذلك للحصول على ضوء قوي يمكن من الرؤية في الظلام. من وضع الاستعداد، استمر في الضغط على مفتاح **End** (إنهاء) لتشغيل الكشاف، أو ضغط على مفتاح الانتقال الأوسط أو مفتاح **OK** لإيقاف تشغيله.

١١-٩ أداة ZIP

يمكنك توفير مساحة التخزين وزيادة كفاءة جهاز O2 Xda Stealth من خلال ضغط بعض الملفات باستخدام أداة ZIP.

ضغط الملفات

١- لضغط أحد الملفات، انقر فوق **Start** (ابداً) < **File Explorer** (مستكشف الملفات).

٢- انقر مع الاستمرار على الملف الذي تريد ضغطه. عندئذ تظهر قائمة منبثقة.

٣- حدد خيار **Add to Zip File** (إضافة إلى ملف Zip) من القائمة المنبثقة، ومن خلال النافذة الجديدة، يمكنك عمل ما يلي:

• اختيار إحدى طرق الضغط وفقاً لحاجتك.

• تحديد كلمة مرور بحيث يطلبها النظام عند فك ضغط الملف.

٤- انقر على **Start** (ابداً) لبدء ضغط الملف.

فك ضغط الملفات

١- لفك ضغط أحد الملفات، انقر فوق **Start** (ابداً) < **Programs** (البرامج) < ZIP.

٢- انقر فوق زر **Unzip** (فك الضغط) في النافذة المنبثقة. عندئذ تظهر قائمة بالملفات المضغوطة.

٣- قد ترغب في اختيار مجلد آخر يضم المزيد من الملفات المضغوطة، انقر فوق الملف الذي تريد فك ضغطه من قائمة الملفات.

٤- انقر فوق **OK** (موافق) وأدخل كلمة السر (حال طلبها) لفك ضغط الملف.

١٢-٩ O2 Auto Configurator المهين التلقائي

عند تشغيل الجهاز لأول مرة، يمكنك استخدام برنامج **Auto Configurator** (المهين التلقائي) لإعداد شبكة GPRS، وذلك حتى يتسنى استخدام وظيفة **MMS** (رسائل الوسائط المتعددة) وتصفح الإنترنت. ويتيح هذا التطبيق طريقة مناسبة للمستخدم تمكنه من ضبط الإعدادات الخاصة بالمشغل، بما في ذلك GPRS وWAP وMMS. هذا علماً بأنه يمكن تنفيذ عملية التهيئة التلقائية فور حصول المستخدم على بطاقة SIM.

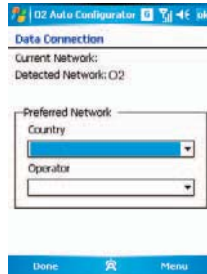

وفيما يلي الطرق التي تعمل من خلالها هذه الوظيفة:

- 1- في كل مرة يتم فيها إعادة تحميل النظام مع/ بدون إعادة التشغيل، يقوم الجهاز بمقارنة هوية المشغل بالإعداد الحالي. وإذا لم يتطابق الاثنان، يظهر مربع حوار يسألك عما إذا كنت تريد إجراء تهيئة للشبكة الآن أم لا. وبمجرد التأكيد، يبدأ تشغيل **Auto Configurator** (المهام التلقائي) مع الجهاز حتى يتوافق مع الشبكة الحالية التي تفضلها.
- 2- من خلال النقر على **Start** (ابدا) < **Programs** (البرامج) < **Auto Configurator** (المهام التلقائي)، يتم تنفيذ نفس عملية الاستكشاف ذاتها ليظهر بعدها عدد من الاختيارات الممكنة في الشبكة المفضلة. قم بتأكيد اختيارك وانقر فوق **Done** (تم) لتطبيق الإعداد أو انقر فوق **List All Settings** (سرد كافة الإعدادات) لاختيار إعدادات خاصة بمشغل آخر. إذا لم تجد شبكة المشغل الخاصة بك ضمن القائمة، فيمكنك القيام دائماً بإعدادات اتصال البيانات يدوياً.

قم بتشغيل برنامج **Auto Configurator** (المهام التلقائي) بالنقر على **Start** (ابدا) < **Program** (البرامج) < **Auto Configurator** (المهام التلقائي)، حيث يبدأ التطبيق في البحث عن أوضاع إعداد الشبكة المناسبة داخل قاعدة البيانات التي يحتوي عليها، كما يعرض أسماء هذه الأوضاع في قائمة **Preferred Network** (الشبكة المفضلة).

يرجى ملاحظة أن: يجب التأكد من تركيب بطاقة SIM وإيقاف تشغيل وضع الطائرة نظراً لأن عملية التهيئة التلقائية لا تبدأ إلا عندما يكون الهاتف متصلاً بشبكة **HOME** (محلية) (وليس في وضع جوال خارجي).

٩-١٣ برنامج ClearVue PDF

يتيح برنامج ClearVue PDF قراءة ملفات بتنسيق PDF، وغالباً ما يكون لهذه الملفات امتداد pdf.

فتح أحد ملفات PDF

- 1- انقر فوق **Start** (ابدا) < **Programs** (البرامج) < **ClearVue**.
- 2- انقر فوق **File** (ملف) < **Open** (فتح) لعرض قائمة تضم ملفات PDF المخزنة على الجهاز، واختر الملف الذي ترغب في عرضه.

قراءة أحد ملفات PDF

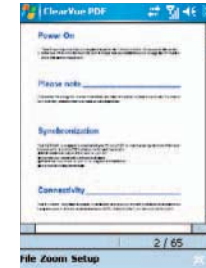

يمكنك التنقل باستخدام أشرطة التمرير في الصفحة عندما يكون حجم المستند كبير بشكل لا يسمح بعرضه في شاشة واحدة:

- انقر فوق أسهم أعلى/أسفل ويمين/يسار للتحرك سطرًا واحدًا في الاتجاه المطلوب. كذلك يمكن استخدام لوحة التنقل للتحرك حول الشاشة.
- انقر مع الاستمرار على المسافة بين السهم وشريط التمرير للتحرك بمقدار شاشة واحدة وصولاً إلى الموضع المطلوب.
- استخدم مفاتيح الأسهم يسار ويمين وأعلى وأسفل الموجودة على لوحة مفاتيح الشاشة للانتقال إلى الموضع المطلوب.
- يمكنك أيضاً النقر مع الاستمرار على الشاشة وسحبها للتحرك حول المستند وصولاً إلى الموضع المطلوب.

التكبير/التصغير باستخدام الزووم

تتيح خاصية الزووم تكبير وتصغير المستند المعروف. ويمكن الوصول إلى هذه الخاصية من قائمة **Zoom** (الزووم).

ولعرض المستند بشكل مختلف، حدد ذلك من الإعدادات المسبقة لخاصية **Zoom** (الزووم) أو اختر **Custom Zoom** (زووم مخصص).

٩-١٤ برنامج Excel Mobile

يمكنك استخدام برنامج Excel Mobile على جهاز Xda Stealth الذي يبين بنديك مع برنامج Microsoft Excel المثبت على الكمبيوتر لتيسير عملية نسخ ونقل المستندات بين الجهاز وجهاز الكمبيوتر. كما يمكنك الاحتفاظ بالمحتويات التي يتم تحديثها على الجهاز والكمبيوتر من خلال التزامن مع الكمبيوتر.

إنشاء مستند Excel جديد

انقر فوق **Start** (ابدا) < **Programs** (البرامج) < **Excel Mobile > New** (جديد) لتقوم الشاشة بفتح ملف Excel جديد.

يرجى ملاحظة أن: يقوم برنامج Excel Mobile بفتح ملف واحد فقط في كل مرة. فعند تقوم بفتح ملف آخر في الوقت ذاته، يطلب الجهاز حفظ الملف الأول أولاً. ويمكن فتح ملف Excel Mobile الذي تم حفظه على الهاتف من خلال الاختيار من شاشة قائمة Excel Mobile.

حذف/نسخ أو إرسال مستند

لحذف أو نسخ أو إرسال أحد الملفات، انقر مع الاستمرار على اسم الملف المطلوب لفتح قائمة منبثقة. ويتيح برنامج Excel Mobile أدوات أوراق العمل الرئيسية مثل الصيغة والوظيفة والترتيب والترشيح. وإظهار شريط الأدوات، انقر فوق **View** (عرض) < **ToolBar** (شريط أدوات).

التزامن مع ملفات Excel الموجودة على الكمبيوتر

يمكن إجراء التزامن لمصنفات لأوراق عمل Excel Mobile مع مصنفات Excel الموجودة على الكمبيوتر. ولإجراء تزامن للملفات، حدد نوع الملفات المطلوب تزامنها في إعدادات **ActiveSync Options** (خيارات **ActiveSync**) الموجودة على الكمبيوتر. وعند تحديد **Files** (ملفات)، سيتم إنشاء مجلد **My Documents** (المستندات) على سطح مكتب جهاز الكمبيوتر. ضع كافة الملفات التي تريد ضبط تزامنها مع جهاز Xda Stealth في هذا المجلد. مع ملاحظة أنه لا يمكن إجراء تزامن للملفات المحمية بكلمة مرور. يتم إجراء تزامن لكافة ملفات Excel Mobile المخزنة في مجلد **My Documents** (المستندات) والمجلدات الفرعية التابعة له مع جهاز الكمبيوتر. كما يقوم برنامج **ActiveSync** بتحويل المستندات أثناء عمل التزامن. فعندما تقوم بحذف ملف من الكمبيوتر أو الجهاز، يتم حذف الملف أيضاً من الموقع الآخر في المرة التالية التي يتم فيها إجراء التزامن. لمزيد من المعلومات حول التزامن أو تحويل الملفات، يرجى الرجوع إلى **ActiveSync Help** (تعليمات **ActiveSync**) المتاحة على جهاز الكمبيوتر.

تحويل المصنفات

يتم تحويل ملفات (Excel.Xls) وبرنامج (xlt)، التي تم إنشاؤها على الكمبيوتر عبر إصدار Excel رقم 95/5.0 أو أي إصدار أحدث، إلى مصنف (Excel Mobile .px) أو نموذج (.pxt). وتجري عملية التحويل أثناء الإجراءات التالية:

- تزامن الملف.
- نسخ ملف Excel من جهاز الكمبيوتر إلى الجهاز الخاص بك.
- فتح رسالة بريد إلكتروني مرفق بها ملف Excel.

يتم تحويل مصنفات Excel Mobile إلى مصنفات Excel عند تزامنها أو نسخها مرة أخرى إلى الكمبيوتر.

تلميحات:

تساعد التلميحات التالية على تسهيل المهام التي يتم القيام بها عند التعامل مع Excel Mobile:

- 1- انقر فوق **View (عرض) < Full Screen (ملء الشاشة)** للعرض في وضع ملء الشاشة. وللخروج من عرض ملء الشاشة، انقر فوق **View (عرض) < Full Screen (ملء الشاشة)** للعودة إلى العرض العادي.
- 2- يمكن تجميد ألواح الإطارات: اختر إحدى الخلايا ثم انقر فوق **View (عرض) < Freeze Panes (تجميد الألوام)**. ويمكن تجميد خلية التناظرة العليا الواقعة أقصى يسار ورقة العمل. ويجرد تجميد الألوام، يتيح لك رؤية خلية التناظرة المجمدة بصرف النظر عن جهة التنقل على الشاشة.
- 3- يمكن تقسيم ورقة العمل لعرض المناطق المختلفة منها على الشاشة نفسها. انقر فوق **View (عرض) < Split (تقسيم)** ثم اسحب السطر المقسوم إلى الموضع المطلوب. ولإزالة التقسيم، انقر فوق **View (عرض) < Remove Split (إزالة التقسيم)**.
- 4- تم بعرض أو إخفاء السطور الأفقية والرأسية كلياً. وإخفاء صف أو عمود، اختر أية خلية على الصف أو العمود المراد إخفاؤه ثم انقر فوق **Menu (القائمة) < Format (تنسيق) < Row (صف) أو Column (عمود) < Hide (إخفاء)**. ولإظهار صف أو عمود، انقر فوق **Menu (القائمة) < Format (تنسيق) < Row (صف) أو Column (عمود) < Unhide (إظهار)**.

يرجى ملاحظة أن: يتم تحويل ملفات Excel Mobile إلى ملفات Excel عند إجراء التزامن أو نسخ ملفات من جهاز Xda Stealth O2 إلى الكمبيوتر. وفي حين أنه يتم حفظ معظم الإعدادات أثناء عملية التحويل هذه، وقد يتم فقد بعض الخصائص والتتبعيات.

٩-١٥ ملاحظات

يمكنك استخدام ملاحظات نصية أو صوتية لتسجيل المعلومات، كما يمكنك عمل تسجيل صوتي في **Notes (ملاحظات)**. إذا كان أحد ملفات الملاحظة يحتوي على ملاحظات صوتية بالإضافة إلى نص، تظهر أيقونة صغيرة تمثل الملاحظات الصوتية في منطقة محتوى الملاحظة. وإذا تم تسجيل الملاحظات من خلال قائمة ملف الملاحظات، فيتم حفظ محتوى التسجيل كملف واحد. كما يمكنك مشاركة ملاحظتك مع آخرين عبر البريد الإلكتروني والتزامن مع جهاز الكمبيوتر.

إنشاء ملاحظة جديدة

انقر فوق **Menu (القائمة) < View Recording Toolbar (عرض شريط أدوات التسجيل)** لعرض أو إخفاء شريط أدوات التسجيل. وإضافة ملاحظة جديدة:

- 1- انقر فوق **New (جديد)** من شاشة **Notes (ملاحظات)**.
- 2- يمكنك تدوين ملاحظات بالكتابة والرسم وإدخال نص والتسجيل.
- انقر فوق أيقونة اللوحة الرقمية لإخفاء أو عرض لوحة إختالات الشاشة.
- انقر فوق ▲ بجانب أيقونة اللوحة الرقمية لتحديد طريقة الإدخال.

- انقر فوق **Menu (القائمة)** للوصول إلى **Options (خيارات)**.

- انقر فوق **OK (موافق)** لحفظ الملاحظة والعودة إلى شاشة **Notes (ملاحظات)**.

3- لإدراج تاريخ لإحدى الملاحظات، قم بإلغاء التحديد وتأكد من عدم اختيار أية رسومات. بعد ذلك، انقر مع الاستمرار على أي مكان من الملاحظة ثم انقر فوق **Insert Date (إدراج تاريخ)**.

إرسال ملاحظة بالبريد الإلكتروني

من خلال **Notes (ملاحظات)** و **Word Mobile** و **Excel Mobile** و **PowerPoint Mobile** و **Pictures & Videos (الصور ومقاطع الفيديو)**، يمكنك إرسال ملفات ومعلومات لأجهزة أخرى عبر البريد الإلكتروني.

- 1- يجب ألا إعداد **Messaging (الرسائل)** لإرسال واستلام الرسائل.
- 2- حدد العنصر الذي ترغب في إرساله من خلال البرنامج.
- 3- انقر فوق **Menu (القائمة) < Send (إرسال)**. ويتم إنشاء رسالة جديدة مرفق بها العنصر المراد إرساله.
- 4- أدخل اسم مستلم الرسالة وموضوع الرسالة ثم انقر فوق **Send (إرسال)**. يتم إرسال الرسالة عندما يتم إجراء تزامن للهاتف.

إرسال ملاحظة

انقر مع الاستمرار على الملاحظة المراد إرسالها من قائمة الملاحظات. ثم انقر فوق **Beam File (إرسال ملف)** من القائمة المنبثقة.

٩-١٦ برنامج PowerPoint Mobile

يمكنك استخدام برنامج PowerPoint Mobile المثبت على الهاتف مع برنامج Microsoft PowerPoint المثبت على جهاز الكمبيوتر لنسخ أو نقل المستندات بين الجهاز والكمبيوتر بسهولة. كما يمكنك الاحتفاظ بالملفات في تحديث دائم على جهاز O2 Xda Stealth والكمبيوتر من خلال تزامن الكمبيوتر. يمكنك استخدام برنامج PowerPoint Mobile لاستعراض أو تشغيل ملف PowerPoint.

فتح ملف PowerPoint



انقر فوق **Start (ابتداء) < Programs (البرامج) < PowerPoint Mobile**، يظهر على الشاشة قائمة ملفات PowerPoint بحيث يمكنك من خلالها اختيار الملف الذي ترغب في فتحه.

- 1- حدد نوع المجلد المعروض في القائمة.
- 2- حدد **Name (الاسم)** أو **Date (التاريخ)** أو **Size (الحجم)** أو **Type (النوع)** لتغيير ترتيب القائمة.
- 3- حدد المستند المراد فتحه.
- 4- حدد مع الاستمرار أحد المستندات لتنشيط القائمة المنبثقة.
- 5- انقر فوق **Open (فتح)** لفتح أحد الملفات.
- 6- حدد أيقونة اللوحة الرقمية لعرض أو إخفاء لوحة إختالات الشاشة وتحديد طريقة الإدخال.
- 7- انقر فوق **Menu (القائمة)** للوصول إلى الخيارات.

تغيير خيارات إعادة التشغيل في عرض برنامج PowerPoint

- 1- انقر فوق **Start** (إبدأ) < **Programs** (البرامج) < **PowerPoint Mobile**.
- 2- افتح ملف العرض الذي ترغب في إظهاره، ثم انقر فوق **Show Options** (خيارات العرض).
- 3- انقر فوق علامة التبويب **Playback** (تشغيل)، ثم اختر **Override playback options for all files** (تغيير خيارات التشغيل لكل الملفات) وتم بتنفيذ إحدى الخطوات التالية:
 - لإيقاف تشغيل الإشارات والرسوم المتحركة الأخرى، اختر **Show without animation** (عرض بدون رسوم متحركة).
 - لمنع تغير الشرائح أثناء العرض، اختر **Show without slide transition** (عرض بدون تغيير الشرائح).
 - لاستخدام التوقيات المسجلة مع كل شريحة في العرض، اختر **Use timings, if present** (استخدام التوقيات، إن وجدت).
 - لعرض الشريحة الأولى بعد الشريحة الأخيرة تلقائياً في العرض، اختر **Loop continuously** (تنفيذ حلقة مستمرة).
- 5- انقر فوق **OK** (موافق).

التكبير/التصغير باستخدام الزوم

- استخدم وظيفة التكبير لتكبير جزء من الشريحة لرؤية في شكل أكثر تفصيلاً ووظيفة التصغير لتصغير الشريحة لعرضها بصورة كاملة مرة أخرى.
- 1- في عرض برنامج PowerPoint Mobile، انقر فوق سهم **Zoom In** (تكبير).
 - 2- قم بإحدى الخطوات التالية:
 - لتكبير الشريحة في مستوى آخر، انقر فوق .
 - لتصغير الشريحة، انقر فوق .
 - للعودة إلى عرض الشرائح، انقر فوق .

٩-١٧ البحث

تتيح هذه الخاصية البحث عن أحد الملفات بسهولة.

البحث عن أحد الملفات

- 1- انقر فوق **Start** (إبدأ) < ثم **Programs** (البرامج) < ثم **Search** (بحث).
- 2- أدخل اسم الملف في حقل **Search for** (بحث عن) واختر نوع الملف من حقل **Type** (النوع).
- 3- انقر فوق **Search** (بحث) لبدء البحث وسوف يتم عرض النتيجة في حقل **Results** (النتائج).

٩-١٨ الاتصال الصوتي السريع

يمكنك الضغط على مفتاح مستوى الصوت لبدء تشغيل إجراء إصدار الأوامر الصوتية، أو انقر هنا لإطلاق الأوامر الصوتية إلى جهاز Word Mobile. الرجاء إنشاء الرمز الصوتي الخاص بك قبل استخدام هذه الوظيفة.

٩-١٩ برنامج Word Mobile

يمكنك استخدام برنامج Word Mobile على جهاز Word Mobile الذي بين يدك مع برنامج Microsoft Word المثبت على جهاز الكمبيوتر الخاص بك وذلك لتسهيل نسخ ونقل المستندات بين الهاتف والكمبيوتر. كما يمكنك الاحتفاظ بالمحتويات التي يتم تحديثها على الجهاز والكمبيوتر من خلال تزامن الكمبيوتر.

يمكنك أيضاً استخدام برنامج Word Mobile لإنشاء بعض المستندات مثل الخطابات ومحاضر الاجتماعات والتقارير.

إنشاء مستند word جديد

انقر فوق **Start** (إبدأ) < **Programs** (البرامج) < **New** > **Word Mobile** (جديد)، فسيظهر مستند فارغ جديد على الشاشة. كما يمكنك أيضاً اختيار إعدادات افتراضية من **Menu** (القائمة) < **Options** (خيارات).

يرجى ملاحظة أن: يمكن لبرنامج Word Mobile فتح مستند واحد فقط في كل مرة. وعند فتح مستند ثانٍ في نفس الوقت يقوم الجهاز بطلب حفظ المستند الأول أولاً. مع العلم بأنه عند إنشاء مستند جديد أو تحرير مستند قديم، يمكنك اختيار حفظه بالتنسيق التالي: ملف Word وملف RTF وملف نصي فقط.

يمكن فتح نفس ملف Word Mobile الذي تم حفظه على جهاز Xda Stealth من خلال اختياره من شاشة قائمة Word Mobile ولحذف أو نسخ أو إرسال أحد الملفات، اضغط باستمرار على أسماء الملفات المطلوبة لفتح قائمة منبثقة لها.

ويعد فتح ملف في برنامج Word Mobile، يمكنك النقر على **View** (عرض) لضبط **Toolbar** (شريط الأدوات) **Wrap to** **Window** (التفاف حسب الإطار) **Zoom** (الزوم).

- 1- حدد فئة السجل الموجود في حقل عرض القائمة.
- 2- انقر فوق **Name** (الاسم) أو **Date** (التاريخ) أو **Size** (الحجم) أو **Type** (النوع) لتغيير ترتيب القائمة.
- 3- انقر فوق ملف لفتح.
- 4- اضغط مع الاستمرار على ملف لفتح قائمة منبثقة.
- 5- انقر فوق **New** (جديد) لإنشاء مستند جديد.
- 6- انقر فوق أيقونة لوحة المفاتيح لعرض أو إخفاء لوحة إختالات الشاشة وحدد طريقة الإخلاء.
- 7- انقر فوق **Menu** (القائمة) لفتح قائمة يمكن من خلالها الوصول إلى المزيد من الخيارات.

التزامن مع ملفات Word الموجودة على الكمبيوتر

يمكن إجراء تزامن لمستندات Word Mobile مع مستندات Word الموجودة على الكمبيوتر. ولإجراء تزامن للملفات، حدد نوع الملفات المطلوب تزامنها من إعدادات **ActiveSync Options** (خيارات **ActiveSync**) الموجودة على الكمبيوتر. وعند اختيار الملفات، يتم إنشاء مجلد **My Documents** (المستندات) على سطح المكتب بالكمبيوتر. ضع كافة الملفات التي تريد في تزامنها مع جهاز Word Mobile في هذا المجلد. يرجى ملاحظة أنه لا يمكن إجراء تزامن للملفات المحمية بكلمة مرور. في حين يمكن ضبط التزامن لكافة ملفات Word Mobile التي تم تخزينها في مجلد **My Documents** (المستندات) ومجلداته الفرعية مع الكمبيوتر. مع العلم بأن **ActiveSync** يقوم بتحويل تنسيق المستندات أثناء التزامن. وعند قيامك بحذف ملف من الكمبيوتر أو جهاز Word Mobile يتم حذفه أيضاً من الجهاز الآخر في المرة التالية التي يتم فيها إجراء التزامن. وللمزيد من المعلومات حول التزامن أو تحويل الملفات، يرجى الرجوع إلى **ActiveSync Help** (تعليمات **ActiveSync**) الموجودة على الكمبيوتر.

تحويل المستندات

ويتم تحويل مستندات Word بتنسيق (doc.) والنماذج بتنسيق (dot.) التي تم إنشاؤها على الكمبيوتر باستخدام برنامج Word 6.0 أو أي إصدار أحدث إلى ملفات Word Mobile بتنسيق (psw.) ونماذج بتنسيق (psw.). وتم عملية التحويل أثناء تنفيذ الإجراءات التالية:

- إجراء تزامن للملف.
- عند نسخ ملف Word من الكمبيوتر إلى جهاز Word Mobile.
- عند فتح رسالة البريد الإلكتروني ملحق بها ملف Word على جهاز Word Mobile.

يرجى ملاحظة أن: عند إجراء تزامن لملفات أو نسخها من جهاز Word Mobile إلى الكمبيوتر، تتحول ملفات Word Mobile إلى ملفات Word. وبالرغم من أنه يتم حفظ أغلب الفقرات النصية أثناء عملية التحويل، فقد يحدث فقد لبعض الخصائص والتنسيقات.

٩-٢٠ وظيفة المجيب الآلي

تختلف هذه الوظيفة عن وظيفة البريد الصوتي حيث يمكنك استخدام المجيب الآلي بجهاز O2 Xda Stealth لحفظ رسائل المتصلين به مباشرة وبالتالي يصبح بمقدورك سماع الرسالة بسهولة بالإضافة إلى توفير نفقات الاتصال.

- ١- انقر فوق **Start** (بدا) < **Program** (البرامج) < **Answer Machine** (المجيب الآلي).
 - ٢- حدد خيار **Enable Answer Machine** (تمكين المجيب الآلي) لتنشيط هذه الوظيفة.
 - ٣- انقر فوق **Save In** (حفظ في) لاختيار مكان تخزين الرسائل.
 - ٤- اختر **Recording Time** (زمن التسجيل) لتحديد طول الفترة الزمنية لرسالة المتصل.
 - ٥- اختر **Activate Time** (تشغيل الوقت) لتحديد عدد الثواني التي يستغرقها المجيب الآلي قبل الرد على مكالمات واردة.
 - ٦- اختر **Greeting Setup** (إعداد الترحيب) لإعداد شاشة الترحيب.
 - ٧- انقر فوق **OK** (موافق) لحفظ الإعدادات والعودة إلى شاشة علامة التبويب **System** (النظام).
- سوف تجد رسائل المتصلين في مجلد **My Greeting** (الترحيب).

إعداد الترحيب

انقر فوق **Greeting Setup** (إعداد الترحيب) لضبط الترحيب الافتراضي لوظيفة الرد الآلي أو لتسجيل ترحيب خاص بك.

اضغط على اسم الملف للاستماع إلى رسالة الترحيب الحالية. لتسجيل ترحيب جديد اتبع الخطوات التالية:

- ١- انقر فوق **User Define** (تحديد المستخدم) من عمود **Greeting Setup** (إعداد الترحيب).
- ٢- يمكن للمستخدم أن يقوم بكتابة اسم الملف الذي يفضله أو استخدام الاسم الافتراضي.
- ٣- انقر فوق زر التسجيل لتسجيل رسالة الترحيب الخاصة بك.
- ٤- انقر فوق زر التشغيل للاستماع إلى رسالة الترحيب المسجلة.
- ٥- انقر فوق **OK** (موافق) لتأكيد الإعدادات والخروج.

يرجى ملاحظة أن:

- ١- وظيفة المجيب الآلي ستتوقف عن التسجيل عند قيام المتصل بإنهاء المكالمات.
- ٢- إذا كنت قد قمت بتحديد **Auto Answer** (الرد تلقائياً) في الهاتف فسوف يتم إيقاف وظيفة المجيب الآلي بصورة تلقائية في هذه الحالة.

الفصل العاشر إدارة جهاز O2 Xda Stealth

- ١-١٠ برنامج **Auto Install**
- ٢-١٠ برنامج **O2 Connect**
- ٣-١٠ إدارة الذاكرة
- ٤-١٠ إدارة البرامج قيد التشغيل
- ٥-١٠ إضافة أو إزالة برامج

الفصل العاشر إدارة جهاز O2 Xda Stealth

١-١٠ برنامج O2 Auto Install

يوفر لك برنامج O2 Auto Install (التثبيت التلقائي من O2) قائمة من التطبيقات الجاهزة للتثبيت على جهاز O2 Xda Stealth. وتساعدك هذه التطبيقات الاختيارية في الاستفادة من الجهاز بقدر أكبر. فضلاً عن أنه يمكنك تثبيت هذه التطبيقات في أي وقت بالنقر على Start (إبدأ) < Programs (البرامج) < O2 Auto Install < (التثبيت التلقائي من O2) وتحديد Option (خيار) الموجود بجوار التطبيق والنقر على Next (التالي) للبدء.

٢-١٠ برنامج O2 Connect

يوفر لك برنامج O2 Connect إمكانية الوصول مباشرة إلى أحدث إصدارات البرامج وتنزيل أحدث الملفات ومواقع مراكز الصيانة وأرقام هواتف مكاتب المساعدة إلى جانب الاطلاع على أحدث المنتجات والتريقات.

الوصول إلى برنامج O2 Connect

يمكنك الوصول إلى برنامج O2 Connect من خلال برنامج ActiveSync أو استخدام تقنية GPRS أو عن طريق الشبكة المحلية اللاسلكية.

انقر فوق Start (إبدأ) < Programs (البرامج) < O2 Connect < (برنامج O2 Connect)، وبمجرد الاتصال، يمكنك إجراء تزامن للمعلومات مع جهاز O2 Xda Stealth وقرائها بعد إنهاء الاتصال. وفي حالة العثور على عنصر في برنامج O2 Connect قد ترغب في تنزيله فإنه يمكنك تنزيله وتثبيته في الحال أو اختيار تثبيته لاحقاً.

خيارات

تجدر الإشارة إلى أن بعض عناصر المحتويات تتطلب ذكر اسم المستخدم وكلمة المرور. ويمكنك حفظ اسم المستخدم وكلمة المرور على جهاز O2 Xda Stealth حتى لا تضطر إلى إعادة إدخالهما مرة أخرى، وما عليك في هذه الحالة سوى النقر على Menu (القائمة) < Options (خيارات) ثم إدخال اسم المستخدم وكلمة المرور الخاصين بك عندما يطلب منك ذلك. يمكنك برمجة جهاز O2 Xda Stealth لاستقبال تحديثات برنامج O2 Connect في مواعيد يفصل بينها ١ و ٢ أو ٤ أو ٨ أو ١٢ ساعة وذلك أثناء الاتصال عبر اتصال ActiveSync أو الاختيار بين مواعيد يفصل بينها ٦ أو ١٢ ساعة أثناء الاتصال النشط بالإنترنت.

تمكين/ تعطيل برنامج O2 Connect

لتعطيل برنامج O2 Connect، انقر فوق Menu (القائمة) < Options (خيارات) ثم اختر O2 Connect Service Stop (إيقاف خدمة O2 Connect). ولتمكين O2 Connect انقر فوق Menu (القائمة) < Options (خيارات) ثم اختر Start O2 Connect Service (بدء خدمة O2 Connect). والمعروف أنه في الوضع الافتراضي، إذا كان الجهاز متصلاً بالإنترنت من خلال برنامج ActiveSync، فيوف يقوم برنامج O2 Connect بعمل اتصال بالخدم كل ٤ ساعات لتحديث المحتويات. وسوف يكون بوسلك الوصول إلى أحدث المعلومات دائماً.

١-١٠ إدارة الذاكرة

لا يمكن لهذا الجهاز تخصيص ذاكرة تلقائياً إذا كانت الذاكرة غير كافية، ولذا فعليك أن تتبّع الخطوات الموضحة أدناه لتوفير مساحة كافية لاستخدام على الذاكرة:

نقل بعض الملفات إلى بطاقة mini SD

١- انقر فوق Start (إبدأ) < File Explorer (مستكشف الملفات).

٢- انقر بصفحة مستمرة على العناصر التي تم تحديدها.

٣- انقر فوق Cut (قص) الموجودة بالقائمة المنبثقة.

٤- انتقل إلى فئة Storage Card (بطاقة التخزين)

٥- اضغط مع الاستمرار على Paste (لصق) ثم انقر عليها.

حذف الملفات غير المطلوبة

١- انقر فوق Start (إبدأ) < File Explorer (مستكشف الملفات).

٢- اضغط مع الاستمرار على العناصر التي تم تحديدها.

٣- اختر Delete (حذف).

حفظ ملف مرفق في بطاقة mini SD

١- انقر فوق Start (إبدأ) < Messaging (الرسائل) < Menu (القائمة) < Tools (الأدوات) < Options (خيارات) <

علامة التثبيت Storage (تخزين).

٢- إذا قمت بإدخال بطاقة ذاكرة، حدد Store Attachment on storage (حفظ الملف المرفق في التخزين)

٣- يبدأ يتم حفظ مرفقات البريد الإلكتروني تلقائياً في بطاقة الذاكرة.

مسح سجلات وحذف ملفات من مستكشف الإنترنت

١- انقر فوق Start (إبدأ) < Internet Explorer (مستكشف الإنترنت) < Menu (القائمة) < Tools (أدوات) < Options (خيارات) <

علامة التثبيت Memory (الذاكرة).

٢- انقر فوق Clear History (مسح السجل) و Delete Files (حذف ملف) لحذف السجل الخاص بصفحة الويب المعروضة.

١-٤ إدارة البرامج قيد التشغيل

١- انقر فوق Start (إبدأ) < Settings (إعدادات) < علامة التثبيت System (النظام) < Memory (الذاكرة) < علامة التثبيت Main (رئيسي):

عرض حالة الذاكرة الحالية للجهاز.

٢- انقر فوق Start (إبدأ) < Settings (إعدادات) < علامة التثبيت System (النظام) < Memory (الذاكرة) < علامة التثبيت Storage Card (بطاقة التخزين).

عرض حالة ذاكرة بطاقة التخزين في هذا الجهاز.

٣- انقر فوق Start (إبدأ) < Settings (إعدادات) < علامة التثبيت System (النظام) < Memory (الذاكرة) < علامة التثبيت Running Programs (البرامج قيد التشغيل):

عرض كافة البرامج قيد التشغيل في الوقت الحالي على هذا الجهاز. اختر أي برنامج من Running Programs List قائمة البرامج قيد التشغيل، حيث يمكنك أن تختار Activate (تنشيط) أو Stop (إيقاف) أي منها.

Activate (تنشيط): تشغيل البرامج التي تم تحديدها

Stop (إيقاف): إيقاف تشغيل البرامج التي تم تحديدها

Stop All (إيقاف الكل): إيقاف عمل كافة البرامج التي في Running Programs List (قائمة البرامج قيد التشغيل)

١-٥ إضافة أو إزالة برامج

يتم حفظ جميع البرامج سابعة التثبيت على الجهاز في ذاكرة القراءة فقط (ROM) وهي ليست قابلة للإزالة، كما لا يتم فقد البيانات المحفوظة في ذاكرة القراءة فقط عند حدوث مشكلة ما. أما البرامج التي تقوم بتثبيتها فيتم حفظها في ذاكرة الوصول العشوائي (RAM) طالما كانت هناك مساحة كافية بالجهاز كما يمكنك أن تقوم بتثبيت البرامج التي تفضلها.

إضافة برامج من خلال برنامج ActiveSync

١- يرجى قبل تثبيت البرنامج التأكد من أن معالج جهاز O2 Xda Stealth ملائم له. انقر فوق Start (إبدأ) < Settings (إعدادات) <

علامة التثبيت System (النظام) < About (حول) < علامة التثبيت Version (الإصدار) للتحقق من المعلومات الخاصة بهذا الهاتف.

٢- قم بتنزيل البرامج المطلوبة على الكمبيوتر (يرجى اختيار البرامج المصممة لأجهزة الكمبيوتر الجيب ولهذا الجهاز).

٣- اقرأ تعليمات التثبيت والملف التمهيدي أو البرامج المصاحبة التي تم تزويدها بها.

٤- قم بتوصيل الكمبيوتر بهذا الجهاز.

إذا كان هذا الملف يحتوي على برنامج تثبيت فسوف يتم تنشيط معالج التثبيت تلقائيًا. يرجى اتباع التعليمات المعروضة على الشاشة. سيتم تثبيت البرنامج تلقائيًا على هذا الجهاز بمجرد اكتمال التثبيت على الكمبيوتر. إذا كان هذا الملف لا يحتوي على أي برامج تثبيت فسوف تظهر رسالة خطأ على الشاشة لتخبرك بأن هذا البرنامج غير صالح ولا يمكن استخدامه مع هذا الكمبيوتر. ويتوجب عليك عندئذ نقل هذا البرنامج إلى الجهاز يدويًا. إذا لم تتمكن من العثور على أية تعليمات خاصة بتثبيت هذا البرنامج، يرجى استخدام وظيفة **Browse (استعراض)** في برنامج ActiveSync لنسخ ملف البرنامج إلى مجلد **Program Files (ملفات البرامج)** الموجود بهذا الجهاز. بعد اكتمال التثبيت انقر فوق **Start (ابدأ)** < **Programs (البرامج)** ثم اختر أيقونة البرنامج لبدء تشغيله.

إضافة برامج من خلال الإنترنت

يمكنك تنزيل البرامج الملائمة لهذا الجهاز من الإنترنت.

- 1- يرجى التأكد من أن معالج جهاز O2 Xda Stealth ملائم للبرنامج قبل تثبيته.
انقر فوق **Start (ابدأ)** < **Settings (إعدادات)** < علامة التبويب **System (النظام)** < **About (حول)** < علامة التبويب **Version (إصدار)** للتحقق من المعلومات الموجودة بالهاتف.
- 2- يمكن تنزيل البرامج مباشرة إلى هذا الهاتف باستخدام برنامج **Internet Explorer** الموجود به. (يرجى اختيار البرامج المصممة لأجهزة الكمبيوتر الحبيب ولهذا الجهاز).
- 3- اقرأ تعليمات التثبيت والملف التمهيدي أو البرامج المصاحبة التي تم تزويدك بها.
- 4- افتح ملف التثبيت التنفيذي على الكمبيوتر الخاص بك.

إضافة برامج إلى قائمة Start (ابدأ)

- انقر فوق **Start (ابدأ)** < **Settings (إعدادات)** < علامة التبويب **Personal (شخصي)** < **Menus (القوائم)**.
- 1- حدد البرامج المراد عرضها في قائمة **Start (ابدأ)**.
 - 2- انقر فوق **OK** (موافق) لحفظ الإعدادات والعودة إلى شاشة علامة التبويب **Personal (شخصي)**.

إزالة البرامج

انقر فوق **Start (ابدأ)** < **Settings (إعدادات)** < علامة التبويب **System (النظام)** < **Remove Programs (إزالة البرامج)**.

اختر البرامج التي ترغب في حذفها من قائمة **Programs in storage memory (البرامج الموجودة في ذاكرة التخزين)** ثم انقر **Remove (إزالة)** لحذف البرامج التي يتم تحديدها. إذا كانت قائمة البرامج المُنبتة لا تحتوي على البرنامج الذي تود حذفه فيمكنك استخدام **File Explorer (مستكشف الملفات)** في هذا الجهاز للوصول إلى البرنامج وحذفه من خلال الضغط مع الاستمرار على اسم البرنامج ثم اختيار **Delete (حذف)** من القائمة المنبثقة.

الفصل الحادي عشر المواصفات

الفصل الحادي عشر - المواصفات

المواصفات	الخصر
الفيديو	الفيديو
تسويقات ملفات 3GPP/WMV/MPEG4	التنسيق
يعتمد على سعة ذاكرة الوصول العشوائي المتاحة	الحد الأقصى للحجم
دفتر الهاتف	دفتر الهاتف
يعتمد على سعة ذاكرة الوصول العشوائي المتاحة	الحجم
نغمة الرنين	نغمة الرنين
تسويقات ملفات MP3، WAV، SMF	النوع
نغمة متعددة	نغمات مجسمة
الكاميرا الرقمية	الكاميرا الرقمية
تسويقات JPEG	النوع
٢,٠ ميجابكسل	وحدات البكسل
نعم	التركيز التلقائي للبؤرة
نعم	تسجيل فيديو
التراسل	التراسل
دفع البريد الإلكتروني مباشرة عبر نظام Windows	تقنية Push E-mail (البريد الإلكتروني الدفعي)
نعم	رسائل نصية "SMS"
نعم	رسائل وسائط متعددة "MMS"
نعم	البريد الإلكتروني التقليدي
نعم	شبكة MSN
الذاكرة الخارجية	الذاكرة الخارجية
بطاقة Mini SD	النوع
تدعم حتى ١ جيجابايت	الحد الأقصى للحجم

المواصفات	الخصر
معلومات النظام	معلومات النظام
Windows Mobile 5.0	نظام التشغيل
Intel PXA 272 ٤١٦ ميجابايت	المعالج
١٩٢ ميجابايت ROM، ٦٤ ميجابايت SDRAM	الذاكرة
٢٢,٥ × ٥٣ × ١١,٠	الحجم
١٥٠ جم (البطارية)	الأبعاد (بالمليمتر)
	الوزن (بالجرام)
	البطارية
بطارية ليثيوم بوليمر أوتية ١٣٠٠ مللي أمبير في الساعة أو أعلى	سعة البطارية
١٥٠ ساعة	وقت الاستعداد
٤,٥ ساعة	وقت التحدث
مدة الشحن	مدة الشحن
١,٥ ساعة	التشاحن
	خصائص شاشة العرض
شاشة عرض بلورية (LCD) بتقنية TFT مجهزة بلوحة لمس مقاس ٢,٤ بوصة، ٦٥٠٠٠ لون.	النوع
٢٢٠ × ٢٤٠	الدقة
	النطاق
1900/1800/GSM 900	النطاق
	وسيلة الاتصال
1.2	Bluetooth
IEEE 802.11b/g	WLAN
تقنية GPRS من الفئة أ/ب	GPRS
الوصلة المساعدة/الوصلة الهابطة، الفئة ١٠، من تقنية GPRS	
نعم	WAP (بروتوكول التطبيقات اللاسلكية)
نعم	تقنية CSD لنقل البيانات الرقمية
1.0	كبل USB
	الصورة
تسويقات ملفات JPG/GIF/PNG	التنسيق
يعتمد على سعة ذاكرة الوصول العشوائي المتاحة	الحد الأقصى للحجم (لكل ملف)
	الصوت
تسويقات ملفات MP3/WAV/WMA/MIDI/AMR/AAC/+AAC	التنسيق
يعتمد على سعة ذاكرة الوصول العشوائي المتاحة	الحد الأقصى للحجم

الفصل الثاني عشر الأسنلة الشانعة

الفصل الثاني عشر – الأسئلة الشائعة

لماذا لا أتمكن من تشغيل الجهاز عند الضغط على مفتاح التشغيل؟

إما لعدم الضغط على المفتاح لمدة تكفي لتشغيله، أو أن الجهاز قد توقف بسبب انخفاض مستوى شحن البطارية بشكل لا يسمح بإجراء مكالمات. يرجى إعادة شحن البطارية.

كيف يمكنني تعليق العرض على الشاشة أو تنشيط الجهاز؟

اضغط على الاستمرار على مفتاح التشغيل لإيقاف تشغيل الجهاز. إذا كانت شاشة العرض لا تعمل، اضغط على مفتاح التشغيل لتشغيل الجهاز.

لماذا تتجمد الشاشة ولا تبدي استجابة للأوامر أو المدخلات؟

أعد تمهيد تشغيل النظام لتحرير مساحة على الذاكرة. عندئذ سيعمل النظام بكفاءة أكثر. وإذا استمر النظام في بطئه بعد إعادة تمهيد، فسوف تحتاج إلى تنفيذ عملية تمهيد نظيف لجهاز Xda Stealth O2، أي إعادة بدء تشغيله بأقل عدد ممكن من ملفات النظام. وللقيام بذلك، قم بإيقاف تشغيل الجهاز ثم اضغط على مفتاح  (إشارة Windows ومفتاح OK موافق) ومفتاح التشغيل معاً في آن واحد لمدة خمس ثوان تقريباً. عندئذ سيعود الجهاز إلى إعدادات المصنع الافتراضية كما سيتم إعادة تمهيد.

يرجى ملاحظة أن: عند تنفيذ التمهيد النظيف لجهاز Xda Stealth O2 بأقل عدد ممكن من ملفات النظام، يتم مسح كافة الإعدادات الشخصية المخصصة والمعلومات والبرامج المثبتة عليه. كما تم إعادة النظام إلى إعدادات المصنع الافتراضية.

لماذا يعرض الجهاز رسالة "INSUFFICIENT MEMORY" (ذاكرة غير كافية) عند فتح أحد الملفات أو البرامج؟

في هذه الحالة تكون ذاكرة الجهاز مستخدمة بواسطة كل من وحدة التخزين والبرامج. يمكنك توفير مساحة خالية على الذاكرة بإلغاء بعض البرامج نادرة الاستخدام المثبتة على الجهاز أو مسح الملفات التي يندر استخدامها.

لماذا لا تستجيب الشاشة للمسات ولم التأثير على نحو دقيق؟

انقر فوق Start (إبدأ) < Settings (إعدادات) > علامة التبويب System (النظام) < Screen (الشاشة) > علامة التبويب General (عام). اختر Align Screen (محاذاة الشاشة) لمحاذاة الشاشة.

لماذا يقوم جهاز Xda Stealth O2 بتشغيل برامج غير البرامج المطلوبة أو يتجاهل الأوامر عند الضغط على أحد المفاتيح؟

انقر فوق Start (إبدأ) < Settings (إعدادات) > علامة التبويب Personal (شخصي) < Buttons (الأزرار) > ثم تأكد من صحة البرامج التي تم تعيينها لكل مفتاح. يمكنك تغيير البرامج المعينة لهذه المفاتيح حسب ما تفضل.

جهاز Xda Stealth O2 غير قادر على الاتصال ببرنامج ActiveSync على نحو صحيح.

يرجى التأكد من تثبيت الإصدار ٤,٢ من برنامج ActiveSync أو إصدار أحدث من جهاز الكمبيوتر. يمكنك تثبيت برنامج ActiveSync من القرص المدمج المرفق، أو بإمكانك أيضاً تنزيل الإصدار الأحدث من هذا البرنامج من موقع شركة مايكروسوفت على الإنترنت. ويرجى التأكد، قبل ذلك، من توصيل جهاز Xda Stealth O2 بالكمبيوتر عن طريق كبل USB. كما يرجى التأكد من عدم تشغيل أي برنامج آخر يستخدم نفس المنفذ التسلسلي الذي يستخدمه الكبل المذكور. وفي حالة استمرار فشل الاتصال، قم بإلغاء تثبيت برنامج ActiveSync من على الكمبيوتر وأعد تثبيته مرة أخرى.

لماذا يعرض الجهاز رسالة "Insert SIM" (إدخل بطاقة SIM)، وما معناها؟

يرجى إدخال بطاقة SIM حتى يمكنك استخدام الجهاز. إذا كنت بطاقة مركبة بالفعل، فقم بإخراجها وتنظيف منطقة أطراف التوصيل المعدنية بقطعة قماش جافة قبل إدخال البطاقة مرة أخرى.

لماذا يعرض الجهاز رسالة "EMERGENCY ONLY" (الطوارئ فقط) وما معناها؟

ربما لم يتم بادخال بطاقة SIM على نحو سليم أو أنك خارج نطاق تغطية الشبكة.

لماذا يقوم الجهاز بعرض رسالة "NO NETWORK" (لا توجد شبكة)، وما معناها؟

هذا يعني أنك خارج نطاق تغطية الشبكة. إذا كنت بداخل أحد المباني أو الأتوار التي تحت مستوى سطح الأرض، احرص على الاقتراب من إحدى التوافر.

لماذا تحتوي قائمة جهات الاتصال على إدخال متكررة؟

من الممكن أن تكون قد اخترت Show SIM Contacts (إظهار جهات الاتصال ببطاقة SIM) في قائمة Contacts (جهات الاتصال). إذا كنت قد قمت بالفعل بنسخ جهات الاتصال من بطاقة SIM إلى جهاز Xda Stealth O2، فست بحاجة إلى تحديد هذا الخيار.

لماذا لا يمكن تنفيذ بعض المكالمات؟

ربما تكون قد قمت بضبط وظيفة حظر مكالمات معينة بتقيد استخدام الجهاز. التحقق من حالة حظر المكالمات وقم بإلغائها إذا لزم الأمر.

هل يمكنني إرسال واستقبال رسائل البريد الإلكتروني وتصفح الإنترنت المتصل باستخدام الجهاز؟

يتيح جهاز Xda Stealth O2 إمكانية الوصول إلى الإنترنت. وللحصول على التعليمات الخاصة بإرسال واستقبال الرسائل الإلكترونية، يرجى الرجوع إلى دليل الاستخدام أو الاتصال بخدمه العملاء بشركة O2.

لماذا لا يقوم جهاز Xda Stealth O2 بإصدار تنبيهات صوتية؟

انقر فوق أيقونة مكبر الصوت  الموجودة أعلى الجانب الأيمن للشاشة. ثم قم بضبط مستوى صوت التنبيه أو الرنين. ويمكنك أيضاً ضبط مستوى الصوت باستخدام مفتاح مستوى الصوت الموجود في الجانب الأيسر لجهاز Xda Stealth O2.

أين يمكنني فحص الجهاز لمعرفة أسباب الأعطال؟

يمكن التوجه ببطاقة الضمان والجهاز إلى أقرب موزع إليك لمعرفة أسباب ذلك.

الفصل الثالث عشر إرشادات السلامة

- ١-١٣ معلومات السلامة
- ٢-١٣ العناية بالهاتف
- ٣-١٣ السلامة أثناء القيادة
- ٤-١٣ الأجهزة الإلكترونية
- ٥-١٣ إرشادات السلامة الأخرى
- ٦-١٣ تنبيهات
- ٧-١٣ حول هذا الدليل

الفصل الثالث عشر إرشادات السلامة

يضمن هذا الفصل معلومات هامة عن تشغيل الجهاز بطريقة تنسجم بالسلامة والفعالية. يرجى قراءة هذه المعلومات قبل استخدام جهاز O₂ Xda Stealth الذي بين يديك.

١-١٣ معلومات السلامة

تم تصميم وتصنيع واختبار هاتف كميونيتور الجيب O₂ Xda Stealth على نحو يضمن عدم تجاوز حدود التعرض للمجالات الكهرومغناطيسية الموصى بها من قبل مجلس الاتحاد الأوروبي. وتعتبر هذه الحدود جزءاً من الإرشادات الشاملة التي وضعتها الهيئات العلمية المستقلة.

وتقتضي المعايير الأوروبية المعمول بها بأن يتم قياس مقدار الطاقة الكهرومغناطيسية للترددات اللاسلكية التي يمتصها الجسم عند استخدام أحد الهواتف طبقاً للمستوى المرجعي الذي يحدده معدل الامتصاص النوعي (SAR). مع العلم بأن أعلى معدل امتصاص نوعي للجهاز O₂ Xda Stealth الخاص بك، عند اختياره بالقرب من الأذن، هو ٠,٢٦٦ وات/كجم.

وفيما يلي الحدود القصوى لقيم معدل الامتصاص النوعي للجهاز O₂ Xda Stealth:

- ٠,٤٣٦ وات/كجم بمعدل ١٠ جم كحد أقصى (المجموعة الأوروبية)
- ٠,٢٢٤ وات/كجم بمعدل ١ جم كحد أقصى (هيئة الاتصالات الفيدرالية الأمريكية) للرأس
- ٠,٧٨٦ وات/كجم بمعدل ١ جم كحد أقصى (هيئة الاتصالات الفيدرالية الأمريكية) للجسد

٢-١٣ العناية بالهاتف

تجنب دائماً محاولة فتح غلاف الجهاز. فلا يوجد بداخل الجهاز أي أجزاء يمكن أن يقوم المستخدم بصيانتها، وقد يترتب على فتح الغلاف إتلاف الدوائر والمكونات الإلكترونية الحساسة التي بالداخل.

هذا فضلاً عن أن فك الجهاز بمعرفة غير المرخص لهم بذلك من شأنه أن يؤدي إلى إلغاء الضمان. ويتوجب تجنب ترك الجهاز بالقرب من نافذة السيارة أو في مكان آخر يجعله معرضاً لأشعة الشمس القوية أو للحرارة الشديدة لفترة طويلة حيث أن ذلك يمكن أن يؤدي إلى تلفه. ولا تحاول على الإطلاق حمل الجهاز بأيدي مبللة أو تعريضه للرطوبة أو للسوائل من أي نوع كان. كما أن تعريض الجهاز بشكل متناوب لدرجات الحرارة الباردة والدافئة يمكن أن يؤدي إلى تكاثف بخار الماء بداخل الجهاز، الأمر الذي ينجم عنه حدوث صدأ به واحتمال تلفه. ويتوجب مراعاة الحظوة عند وضع الجهاز في حقيبة الملابس أثناء السفر، حتى لا يترتب على ذلك تعريض الهاتف للتلف. فمن الممكن أن يؤدي وضع الجهاز في حقيبة الملابس المكثفة إلى كسر الشاشة اللبورية. ويوصى، أثناء الطيران، بتحويل الجهاز O₂ Xda Stealth إلى وضع الطائرة. (أي إغلاق الهاتف أو إبطال عمل الوظائف اللاسلكية). مع المبادرة إلى عمل ذلك عندما تصدر إليك التعليمات بإغلاق الجهاز وجونك على متن الطائرة. وكما هو الحال مع كافة الأجهزة اللاسلكية، فإن لمس منطقة الهوائي المبيت بالجهاز أثناء إجراء محادثة هاتفية يمكن أن يؤدي إلى الإضرار بجودة الأداء وإلى تقصير زمن الاستعداد للجهاز نتيجة لتجزئة استهلاك الكهرباء.

البطارية

الجهاز مزود ببطارية ليثيوم أيونية Li-Ion تتميز بمستوى عال من الأداء. ومن الممكن أن تتوفر أنواع أخرى من البطاريات التي يمكن استخدامها، غير أنه يوصى بالاتصال بالموزع القريب منك لمعرفة الأنواع التي تتناسبك. وتجدر الإشارة إلى أن مراعاة الإرشادات المتعلقة بالصيانة وعبء راحة البطارية المستخدمة لديك من شأنها أن توفر عمراً تشغيلياً أطول للبطارية.

- وعند استخدام البطارية لأول مرة، ينصح بشحنها بالكامل ثم تفريغها (ثلاث مرات).
- تجنب شحن بطارية الليثيوم أيون لمدة أطول من اللازم حيث أن ذلك يمكن أن يؤدي إلى خفض مستوى أدائها والحد من عمرها. مع العلم بأن الحد الأقصى لمدة الشحن هو ٢,٥ ساعة.
- تجنب تكرار شحنها لمدد قصيرة. ومن الأفضل أن تترك البطارية حتى تفرغ تماماً ثم يعاد شحنها بالكامل.
- تجنب شحن البطارية في جو شديد الحرارة أو البرودة. ويفضل أن يتم شحنها في درجة حرارة الغرفة. مع العلم بأنه يمكن الحصول على أفضل مستويات أداء البطارية في درجات الحرارة المحيطة التي تتراوح بين ٥+ درجات مئوية و ٥٠+ درجة مئوية.
- تجنب تخزين البطارية بالقرب من مصادر النيران أو الحرارة.
- لا تستخدم سوى البطاريات المعتمدة من الشركة المصنعة.
- لا تستبدل البطارية بأخرى من نوع غير معتمد.
- لا تتفح البطارية في الماء أو أي سائل آخر.
- تجنب فتح البطارية حيث إنها تحتوي على مواد يمكن أن تسبب الضرر عند ابتلاعها أو عند ملامستها للجلد غير المحمي.
- تجنب حدوث دائرة قصر للبطارية، فقد يؤدي ذلك إلى ارتفاع حرارتها واشتعالها. مع الحرص على وضعها في مكان بعيد عن المجوهرات والأشياء المعدنية الأخرى.
- تجنب التخلص من البطارية بحرقها. فقد تنفجر وتخرج منها مواد ضارة بالبيئة.
- لا تتخلص من البطارية بإلقائها في النفايات المنزلية المعتادة. وإنما ضعها في مكان معد لتجميع المواد الخطرة.
- تجنب لمس أقطاب البطارية.

تنبيه: قد تنفجر البطارية إذا تم استبدالها بأخرى من نوع غير ملانم.

الشاحن

- لا تستخدم سوى الشاحن المرفق مع الجهاز.
- لا تسحب كبل الشاحن لفصل الشاحن من مصدر التيار الكهربائي، وإنما اسحب الشاحن نفسه.

بطاقة الذاكرة

- تجنب إخراج أو إدخال بطاقة الذاكرة أو إغلاق الجهاز أثناء تحرير بيانات على البطاقة.
- لا تلمس الأقطاب المعدنية للبطارية ببنبيك أو بأشياء معدنية.
- لا تثنى بطاقة الذاكرة ولا تعرضها لصدمات شديدة. واحفظها في مكان بعيد عن الماء ودرجات الحرارة المرتفعة.
- احفظ كل بطاقات الذاكرة بعيداً عن متناول الأطفال الصغار.
- تجنب حدوث دائرة قصر بين نقاط التلامس ولا تعرضها للسوائل أو الرطوبة. وفي حالة عدم الاستخدام، احتفظ بها داخل الحقيبة الخاصة بها المانعة لتكون الكهرباء الاستاتيكية.
- لا تستخدم قوفاً عند إدخال البطاقة أو عند التعامل معها، ولا تعرضها للحرارة الزائدة أو المجالات المغناطيسية القوية.

التنظيف والحفظ

- ينبغي التعامل مع الجهاز بعناية وحمايته من الأتربة والغبار والرطوبة. ولا تضع الجهاز ووجهه إلى أسفل، حتى لا يتعرض للإصابة بخدوش.
- وعند تنظيف الهاتف، إذا لزم الأمر، قم بإغلاجه ثم امسحه بعناية بقطعة قماش ناعمة منداة قظلا (وليبست مبللة)، واستخدم ماسحة قطنية لتنظيف عسمة الكاميرا. واترك الجهاز حتى يجف تماما قبل فتحه للتشغيل. وتجنب بصفة دائمة استخدام المذيبات لتنظيف الجهاز.
- وعند عدم استخدام الجهاز لفترة طويلة، اشحن البطارية بالكامل ثم احفظ الجهاز في مكان جاف بعيد عن أشعة الشمس المباشرة. ويجب أن يكون الجهاز مغلقا أثناء التخزين. وقم بإعادة شحن الهاتف كل ٦ إلى ١٢ شهرا.
- تجنب تعرض الجهاز للحرارة أو أشعة الشمس الشديدة.
- تجنب تعرض الجهاز للرطوبة أو للسوائل من أي نوع كان.
- تجنب دهن الجهاز أو سد فتحات لوحة المفاتيح أو الميكروفون أو سماعة الأذن بوضع ملصقات عليها.

٣-١٣ السلامة أثناء القيادة

تجنب في كافة الأحوال استخدام الهاتف المحمولة أثناء القيادة. مع العلم بأن حمل الهاتف أثناء القيادة، أو تعليقه في الرقبة، في أي وقت أثناء إعداده، أو إجراء أو استقبال أي اتصال هاتفي أو رسالة نصية أو أي اتصال هاتفي آخر يتعلّق بتبادل بيانات يعتبر عملا يعاقب عليه القانون. وبدلا من ذلك، يُسمح باستخدام طقم الأدوات الخاص بالسيارة المجهز بالكامل، مثلما يمكن أيضا استخدام ملحقات التحدث اللايودي.

ولتوفير مستوى السلامة المطلوب، نوصي باستخدام حامل للجهاز أثناء استخدام أية أداة من أدوات التحدث اللايودي.

نوصي أثناء القيادة باستخدام خاصية البريد الصوتي كلما أمكن، ثم القيام، أثناء عدم التواجد بالسيارة، بالاستماع إلى الرسائل التي وردت إليك. وإذا كنت مضطرا لإجراء اتصال هاتفي لايودي، أي بدون استخدام اليمين، أثناء القيادة، فاحرص على ألا يستمر ذلك الاتصال سوى فترة قصيرة.

والمعروف أن الوسادة الهوائية تنتفخ بقوة كبيرة. لذلك تجنب وضع أية أشياء، بما في ذلك كل من الأجهزة اللاسلكية التي تتركب بالسيارة أو المحمولة، في المنطقة التي تقع فوق الوسادة الهوائية أو في المنطقة التي تنتفخ فيها الوسادة. ذلك لأنه من الممكن أن تقع أضرار خطيرة في حالة انتفاخ الوسادة الهوائية إذا كانت الأجهزة اللاسلكية التي بالسيارة قد تم تركيبها بطريقة غير سليمة.

تحذير: يمكن أن يؤدي عدم اتباع هذه التعليمات إلى إلحاق إصابات خطيرة بالأفراد والإضرار بالممتلكات.

٣-١٤ الأجهزة الإلكترونية

معظم الأجهزة الكهربائية الحديثة محمية ضد الطاقة الكهرومغناطيسية للموجات اللاسلكية. وبالرغم من ذلك، فقد تكون بعض الأجهزة الإلكترونية غير محمية ضد الإشارات الكهرومغناطيسية للموجات اللاسلكية الصادرة من هاتف كمبيوتر الجيب الذي لديك.

أجهزة تنظيم ضربات القلب

يوصي اتحاد شركات الصناعات الصحية بوجود مسافة لا تقل عن ست (٦) بوصات بين الهاتف وجهاز تنظيم ضربات القلب وذلك لتجنب احتمال حدوث تداخل لاسلكي مع جهاز تنظيم ضربات القلب. وتعتبر هذه التوصيات متوافقة مع الأبحاث المستقلة التي أجرتها هيئة أبحاث التقنيات اللاسلكية وما صدر عنها من توصيات متعلقة بذلك.

فيذا كنت تستخدم جهازا لتنظيم ضربات القلب، احرص على ما يلي:

- ابعاد الجهاز دائما عن جهاز تنظيم ضربات القلب الذي تستخدمه مسافة تزيد عن ست بوصات في حالة تشغيل الجهاز.
- لا تحمل الجهاز في أحد جيوب سترتك.
- استخدم أذنتك البعيدة عن جهاز تنظيم ضربات القلب للحد من احتمال حدوث تداخل لاسلكي بين الجهازين إلى أدنى قدر ممكن. وإذا كان لديك أي شك يدعك إلى الاعتقاد بحدوث تداخل، فيرجى سرعة المبادرة إلى إغلاق الجهاز فوراً.

مساعدات السمع

بعض الهواتف الرقمية قد تتداخل لاسلكيا مع بعض الأجهزة التي تساعد على السمع. وفي حالة حدوث ذلك التداخل، يرجى الاتصال بقسم خدمة العملاء بشركة O2 ليبحث الوسائل البديلة التي يمكن استخدامها في هذه الحالة.

الأجهزة الطبية الأخرى

إذا كنت تستخدم جهازاً طبياً آخر، فيرجى استشارة الشركة الصانعة للجهاز الطبي الذي تستخدمه لمعرفة ما إذا كان محمياً بالقدر الكافي من الطاقة الكهرومغناطيسية للموجات اللاسلكية الخارجية. وقد يكون بمقدور طبيبك المعالج مساعدتك في الحصول على المعلومات اللازمة لك في هذا الشأن.

كما ينبغي إغلاق الهاتف أثناء وجودك في مرافق الرعاية الطبية عند وجود إرشادات تطلب منك ذلك. فقد تكون المستشفيات أو مرافق الرعاية الطبية تستخدم أجهزة قد تتأثر بالطاقة الكهرومغناطيسية للموجات اللاسلكية الخارجية.

المركبات

من الممكن أن يكون للإشارات الكهرومغناطيسية للموجات اللاسلكية تأثيرها الضار على الأجهزة الإلكترونية المركبة بطريقة غير صحيحة أو غير المحمية بالقدر الكافي في السيارات. لذلك يرجى مراجعة الشركة الصانعة لتلك الأجهزة، أو ممثلها، لمعرفة خصائص الأجهزة المركبة في مركبتك. كما ينبغي استشارة الشركة الصانعة فيما يتعلّق بأي أجهزة تكون قد أضيفت إلى مركبتك.

اللافتات التوجيهية بالمرافق

يرجى إغلاق هاتفك في الأماكن التي توجد بها لافتات تطلب منك ذلك.

الوسائط المغناطيسية

يمكن أن تؤدي المجالات المغناطيسية التي تولدها هواتف كمبيوتر الجيب إلى تدمير البيانات المسجلة على وسائط تخزين مغناطيسية مثل بطاقات الائتمان أو أقراص الكمبيوتر أو الشرائط المغناطيسية. لذلك ينصح بعدم وضع الجهاز بالقرب من هذه الوسائط كما ينبغي في كافة الأحوال تجنب تعريض الهاتف لمجالات مغناطيسية قوية، إذ يمكن أن يؤدي ذلك إلى حدوث خلل في أدائه بصفة مؤقتة.

٥-١٣ إرشادات السلامة الأخرى

استخدام الهاتف في الطائرات

تخطر استخدام الجهاز أثناء ركوب الطائرات، وذلك طبقاً لما تقتضيه به اللوائح المعمول بها في هذا الشأن. لذلك يرجى إغلاق هاتفك قبل الصعود إلى الطائرة أو تغييره إلى وضع الطائرة.

مناطق التفجيرات

لتجنب حدوث تداخل لاسلكي مع عمليات التفجير، يرجى إغلاق الجهاز عن وجودك في منطقة يتم فيها إجراء عمليات تفجير أو في المناطق التي توجد بها لافتات تطلب منك: "إغلاق الأجهزة اللاسلكية إرسالاً واستقبالاً". ويرجى الالتزام بكل ما تقتضيه به اللافتات والتعليمات المتعلقة بذلك.

مناطق الانفجارات والأجواء التي يحتمل حدوث انفجارات فيها

يجب أن يقوم المستخدم بإغلاق الجهاز عند التواجد في مناطق ذات أجواء يمكن أن تحدث فيه انفجارات، على سبيل المثال محطات البترول وأماكن تخزين المواد الكيميائية وعمليات التفجير.

حيث يمكن أن يسبب الشرر في هذه الأماكن في حدوث انفجار أو نشوب حريق يؤدي إلى إصابات أو حالات وفاة.

والمعروف أن المناطق التي توجد بها أجواء يحتمل حدوث انفجارات فيها، يتم غالباً وليس دائماً، وضع لافتات في أماكن واضحة فيها تنشير إلى ذلك. وتشتمل هذه الأماكن على مناطق التزود بالوقود مثل محطات الوقود، والأسطح السفلية في السفن، مرافق نقل أو تخزين الوقود أو المواد الكيميائية، والموكب التي تستخدم غاز البترول المسال (مثل غاز البروبان أو البوتان)، والمناطق التي يحتوي الهواء فيها على مواد كيميائية أو جسيمات مثل حبيبات أو ذرات غبار أو مساحيق معادن، وأية منطقة أخرى يطلب منك فيها، عادة، إطفاء محرك المركبة.

توجيهات لجنة الاتصالات الفيدرالية (FCC)

يتوافق هذا الهاتف المحمول مع الجزء ١٥ من قواعد لجنة الاتصالات الفيدرالية (FCC)، ويخضع التشغيل للشرطين التاليين: (١) لا يسبب هذا الجهاز أي تداخلات ضارة و(٢) يجب أن يقلل هذا الجهاز أي تداخلات يستقبلها، ويشتمل ذلك على التداخلات التي يمكن أن تؤدي إلى تشغيل غير مطلوب.

لقد تم اختبار هذا الهاتف المحمول ووجد أنه يتوافق مع قيود الفئة ب من الأجهزة الرقمية، وذلك بموجب الجزء ١٥ من قواعد لجنة الاتصالات الفيدرالية (FCC). وقد تم وضع هذه الحدود لتوفير حماية معقولة ضد التداخل الضار في المنشآت السكنية. تقوم هذه المعدة بتوليد واستخدام ويمكن أن تستمع منها طاقة ترددات لاسلكية، وإذا لم يتم تركيبها واستخدامها وفقاً للإرشادات، يمكن أن تتسبب في تداخل للاتصالات اللاسلكية. ومع ذلك فلا يوجد ما يضمن أن التداخل لن يحدث في منشأة معينة، وإذا سبب هذا الجهاز تداخلاً ضاراً باستقبال الراديو أو التلفزيون، والذي يمكن تحديده بإيقاف تشغيل الجهاز وإعادة تشغيله، يوصى بأن يحاول المستخدم تصحيح التداخل باتباع أحد الإجراءات التالية أو أكثر:

- إعادة توجيه أو تغيير مكان هوائي الاستقبال.
 - زيادة المسافة الفاصلة بين الجهاز والمستقبل.
 - توصيل الجهاز بالمنفذ على دائرة تخفف عن الدائرة المتصل بها المستقبل.
 - الحصول على مساعدة الموزع أو فني تليفزيون/راديو متخصص.
- يمكن أن تؤدي التغييرات أو التعديلات التي لم يوافق عليها صراحة الطرف المسؤول عن التوافق إلى إبطال تصريح المستخدم لتشغيل الجهاز.

خطر الاختناق

احتفظ بالجهاز بعيداً عن متناول الأطفال حيث إن اللعب بالبطاقة SIM أو الأجزاء الصغيرة التي بالهاتف يمكن أن تؤدي إلى الاختناق.

٦-١٣ تنبيهات

إن هاتف كيمبيوتر الجيب الذي لديك جهاز على درجة عالية من الجودة. لذلك يرجى، قبل البدء بتشغيله، الحرص على قراءة كل التعليمات والإطلاع على كافة العلامات التحذيرية المتعلقة باستخدامه، وحرصاً أيضاً على استخدام الملحقات والبطاريات وأجهزة الشحن الأصلية أو المعتمدة من الشركات الصانعة.

- تجنب استخدام الجهاز في بيئة قاسية تتسم بالارتفاع الشديد في درجة الحرارة أو الرطوبة.
- تجنب استخدام الجهاز على نحو غير سليم. وتجنب تعريضه للارتطام أو الاهتزازات أو الصدمات. وفي حالة عدم استخدامه، يرجى وضعه على سطح ثابت لتجنب احتمال تعرضه للتلف نتيجة لتعرضه لحركات عنيفة.
- تجنب تعريضه للمطر أو لانسكاب مشروبات عليه.
- تجنب استخدام الملحقات غير المعتمدة.
- تجنب القيام بترك أجزاء الهاتف أو ملحقاته. وفي حالة احتياج الهاتف للخدمة أو الإصلاح، يرجى إعادته إلى مركز خدمة معتمد للقيام بذلك مع العلم بأن فك أجزاء الهاتف يمكن أن يؤدي إلى خطر حدوث صدمة كهربائية أو نشوب حريق.
- تجنب حدوث دائرة قصر بين قطبي البطارية نتيجة لوجود أشياء معدنية تعمل بشكل عرضي على التوصيل بين القطبين.

٧-١٣ حول هذا الدليل

هذه الوثيقة تعتبر بمثابة دليل استخدام للهاتف كيمبيوتر الجيب O2 Xda Stealth وهي تتعلق بهذا الجهاز فقط دون غيره. كما تعتبر العلامة O2 Xda Stealth علامة تجارية لمجموعة شركات O2.

وللاطلاع على أحدث إصدار من دليل الاستخدام هذا، يرجى زيارة موقعنا الإلكتروني <http://SeeO2.com>.

سنة التصنيع: ٢٠٠٦.

بيان الزامي

نقر بموجب هذا بأن الجهاز O2 Xda Stealth مطابق لكافة المتطلبات الأساسية المنصوص عليها في التوجيه رقم EC/5/1999 الصادر من الجماعة الأوروبية.

الفهرس

أ

اتجاه الشاشة
الاتصال السريع
الاتصال الصوتي السريع
Bluetooth اتصال بتقنية
اتصالات
إجراء مكالمة
Zip أداة
أداة التعرف على الأحرف
أداة التعرف على النصوص
الأداة المساعدة Wi-Fi
أداة النسخ
إدارة الطاقة
الإدخال
إدخال البطارية وبطاقة SIM
الإدخال الذكي
الإذاعة المحمولة
إرشادات السلامة
إزالة البرامج
الأزرار
استعادة إعدادات المصنع
استلام/تجاهل مكالمة
إشارة
الإشعارات
الأصوات والإشعارات
الإضاءة الخلفية
الإطبل
إظهار جهات اتصال بطاقة SIM
إعادة الضبط
الإعدادات
إعدادات إقليمية
إعدادات الاتصالات
إعدادات النظام
الإعدادات الشخصية
الألعاب
انتظار المكالمات
الاهتزاز
الأيقونات
ب
البحث

البرامج
البريد الإلكتروني
البريد الإلكتروني التلقائي
البريد الإلكتروني لبرنامج Outlook
البريد الصوتي
البطارية
بطاقة SIM
ت
تنبيه برنامج ActiveSync
تحويل المكالمات
التدقيق الإلزامي
التذكير
التراسل
تزامن باستخدام ActiveSync
تسجيل الدخول في برنامج MSN Messenger
تسجيل رسالة
تسجيل مقطع فيديو
تشغيل/ إيقاف
تصفح الإنترنت
التطبيقات
اللقاط صورة
التقويم
تكبير/تصغير
توسعة الذاكرة
توصيل سماعة الرأس
ج
الجدول الزمني
جهات اتصال بطاقة SIM
جهات الاتصال
ح
الحاسبة
حساب
حساب البريد الإلكتروني
حظر المكالمات
حول

خ

الخلفية
خيارات MSN

ذ

الذاكرة

ر

رسائل الوسائط المتعددة (MMS)
رسالة نصية
الرسم على الشاشة
رمز PIN
رمز PUK
الروابط

ز

زمن التسجيل

س

سجل المكالمات
السطوح
السلامة أثناء القيادة
سماعة الرأس المزودة بتقنية Bluetooth

ش

الشاشة
شاشة اليوم
شبكات VPN
الشبكة
الشبكة المحلية اللاسلكية
شحن البطارية
شهادات

ص

صوت الغالق
الصور ومقاطع الفيديو

ض

ضوء الفلاش

ط

الطاقة
طريقة الإدخال
الطولي

ع

العرضي

ق

قائمة التشغيل
قائمة بدء
قارئ البطاقة عبر USB
القلل
قلل الجهاز
القوائم

ك

الكاميرا
كبل USB
الكشاف
كلمة المرور

ل

لوحة المفاتيح

م

المجيب الألي
مؤشر لمبة الليان
محادثة الشاشة
محدد مستوى صوت سماعة الرأس
محور الصور
مدير الاتصال اللاسلكي
مزود خدمة الإنترنت
المسجل
مشاركة الإنترنت
معدل الامتصاص النوعي
معلومات المالك

G

GPRS
GPRS Monitor
GPS

I

Internet Explorer

J

JAVA

M

Microsoft® Exchange Server
MMS
MSN Hotmail
MSN Messenger

O

O2 Auto Configurator
O2 AutoInstall
O2 Connect

P

Pocket MSN
POP3
PowerPoint Mobile

S

SMS
STK

T

Terminal Services Client

W

Wi-Fi
Windows Media
Word Mobile

معلومات النظام

مفتاح التنقل

المفضلة

المكالمات الدولية

مكالمات الطوارئ

الملاحظات

الملحقات

المهام

ن

النسخ الاحتياطي

نغمة الرنين

نغمة لوحة المفاتيح

نوع الرنين

هـ

الهاتف

هوية المتصل

و

وضع الطائرات

B

Bluetooth

C

ClearVue PDF

D

DNS

ad AgentDownlo

E

Excel Mobile

F

File Explorer